СЛУЖБЕН ГЛАСНИК

НА ОПШТИНА ДЕЛЧЕВО

Број 7

09.07.2021 година

Службен гласник на општина Делчево	Уредува
Излегува по потреба	Одделение за правни и општи работи

Јули,2021

Врз основа на член 50 став 1 точка 3 од Законот за локална самоуправа („Сл. Весник на РМ“ бр. 5/2002) и член 42 став 1 алинеја 3 од Статутот на Општина Делчево (“Сл. гласник на Општина Делчево“ бр.15/2013, 2/2019 и 1/2021), Градоначалникот на Општина Делчево на ден 09.07.2021 година, донесе

РЕШЕНИЕ

за објавување на акти од 54. седница

на Советот на Општина Делчево

I

Да се објават во „Службен гласник на општина Делчево„ актите што Советот на Општина Делчево ги донесе на **54. седница** која се одржа на ден **08.07.2021 година** и тоа:

1. **Одлука** за изменување и дополнување [усогласување со Законот за рамномерен регионален развој („Службен весник на РСМ“ бр.24/2021)] на Одлуката за основање на Центар за развој на Источниот плански регион број 07-207/1 од 14.03.2008 година;

2.**Одлука** за основање на Центар за развој на Источниот плански регион
(Пречистен текст*)

3.**Заклучок** за усвојување на Квартален извештај за извршувањето на Буџетот на Општина Делчево за период 01.01.2021 до 31.03.2021 година;

4. **Измени** и дополнувања на Буџетот на Општина Делчево за 2021 година;

5.**Правилник** за изменување и дополнување наПравилникот за начинот, условите, критериумите и постапката за доделување на награди и признанија на Општина Делчево;

6.**Одлука** за именување на член ма Управен одбор на заедничко јавно претпријатие за регионално управување со отпад „ЕКО ИСТОК-СЕВЕРОИСТОК“ Свети Николе;

7.**Одлука** за изменување на Одлуката за организација, делокругот и начинот на извршувањето на задачите на општинската администрација на Општина Делчево;

8. **Заклучок** за усвојување на Годишен план за вработување на Општина Делчево за 2022 година;

9.**Одлука** за одобрување на Програмата за градби кои не се предвидени со урбанистички план односно урбанистичка документација-Отворено спортско игралиште Скејт парк на дел од к.п. бр.8647/1 КО Делчево;

10.**Одлука** за определување на места за истакнување на изборни плакати во општина Делчево;

11.**Одлука**за измена на Одлуката за дополна на Програмата за изработка урбанистички планови на подрачјето на Општина Делчево за 2021 бр.09-955/1 од 27.05.2021 година;

12. **Одлука**за одобрување на допопнителни графички прикази за фонтана бр1 на к.п. 6682/1 КО Делчево;

13.**Одлука**за одобрување на допопнителни графички прикази за фонтана бр2 на к.п. 6683 КО Делчево;

14.**Одлука**.за ко-финанисрање на проекти на граѓански организации кои ќе се финансираат преку јавните повици организирани во рамките на ReLOaD2;

15. **Одлука** за усвојување на „Профил и Стратегија за Локален економски развој“ на општина Делчево 2021-2025;

16. **Одлука** за одобрување финансиски средства на Црковен одбор на с. Стамер;

17. **Одлука** за давање позитивно мислење на Статутарната Одлука за измена и дополнување на Статутот на ООУ „Св.Климент Охридски“-Делчево;

18. **Заклучок** за усвојување на Годишен план за вработување на ООУ „Св.Климент Охридски“-Делчево за 2022 година;

19.**Одлука** за давање согласност на ООУ „Климент Охридски“-Делчево за формирање паралелки со помал број на ученици;

20. **Заклучок** за усвојување на Годишен план за вработување на ООУ „Ванчо Прке“-Делчево за 2022 година;

21. **Одлука** за давање согласност на ООУ „Ванчо Прке“-Делчево за формирање паралелки со помал број на ученици;

22. **Заклучок** за усвојување на Годишен план за вработување на ЈЛБ „Илинден“-Делчево за 2022 година ;

23.**Заклучок** за усвојување на Измени на Годишен план за вработување на ЈКП „Брегалница“-Делчево за 2021 година;

24.**Одлука** за одобрување на приоритетен објект по Проектот „Поврзување на локални патишта“ финансиран со заем од Меѓународната банка за обнова и развој – Светска Банка

25.**Одлука** за давање согласност на СОУ „М.М.Брицо“-Делчево за формирање на паралелки со помал број на ученици;

26.**Одлука** за верификација на мандати на членови на Локален младински совет на Општина Делчево.II

Решението влегува во сила со денот на донесувањето, а ќе се објави во „Службен гласник на Општина Делчево“.

Број 08-1212/1 ОПШТИНА ДЕЛЧЕВО

08.07.2021година Градоначалник,

Делчево Горан Трајковски,с.р.

1.

Врз основа на член 26 став 5, член 82 став 2, член 84 став 2 и член 86 став 1 од Законот за рамномерен регионален развој („Службен весник на РСМ“ бр.24/2021) и член 36 став 1 точка 15 од Законот за локалната самоуправа („Службен весник на РМ“ бр.5/02), Советот на општина **Делчево**, на 54. седница, одржана на ден 08.07.2021 година, ја донесе следната

Одлука
За изменување и дополнување
[усогласување со Законот за рамномерен регионален развој („Службен весник на РСМ“ бр.24/2021)]
на Одлуката за основање на Центар за развој на Источниот плански регион број 07-207/1 од 14.03.2008 година

Член 1

Во член 3 од Одлуката за основање на Центар за развој на Источниот плански регион број 07-207/1 од 14.03.2008 година, зборовите „Васил Главинов бб“ се заменуваат со зборовите „Ванчо Прќе бр.119 / кат 2“.

Член 2

Во член 4 став 1 зборовите „ги врши следниве работи“ се заменуваат со зборовите „спроведува активности и реализира задачи поврзани со развојните приоритети на Источен плански регион и тоа“.

Во член 4 став 1 алинеа 3 на крајот на реченицата седодаваат зборовите зборовите „и предлог - проекти за финансирање од Програмата за намалување на диспаритетите меѓу и во рамките на планските региони и зголемување на регионалната конкурентност“.

Во член 4 став 1алинеа 4 зборовите „најдоцна до 15-ти декември во тековната година до Бирото за регионален развој“ се заменуваат со зборовите „во законски определениот рок“.

Во член 4 став 1 алинеа 11 зборовите „на граѓани“ се бришат.

Во член 4 став 1 на почетокот на алинеа 13 се додаваат зборовите „Изготвува, поднесува апликации и“.

Во член 4 став 1 алинеа 15 по зборот „работење“ се додаваат зборовите „чиј составен дел е и Извештајот за финансиското работење на Центарот“, а зборот „доставува“ се заменува со зборот „поднесува“.

Во член 4 став 1 алинеа 16 зборот „административни“ се заменува со зборовите „административно - технички“.

Во член 4 став 1 по алинеа 16 се додаваат три нови алинеи 17, 18 и 19, кои гласат:

,,- Реализира активности за поттикнување на конкурентноста прекуактивна поддршка на приватниот сектор;

- Изготвува и реализира проекти и договорени задачи и услуги за министерства и други државни институции и

- Врши други активности за поттикнување на развојот на планскиот регион.“

Член 3

Во член 5 став 1 зборот „раководител“ се заменува со зборот „директор“, а зборот „конкурс“ се заменува со зборот „оглас“ по кој се додаваат зборовите „во согласност со Законот за рамномерен регионален развој“.

Во член 5 став 2зборот „Раководителот“ се заменува со зборот „Директорот“, а по зборот „мнозинство“ се додаваат зборовите „гласови од вкупниот број на членови со право на глас“.

Во член 5 став 3 зборот „раководителот“ се заменува со зборот „директорот“.

Член 4

Членот 6 се менува и гласи:

„За директор на Центарот, може да биде избрано лице кое ги исполнува условите утврдени во Законот за рамномерен регионален развој.

Мандатот на директорот му престанува во случаите утврдени со Законот за рамномерен регионален развој.

Директорот може да биде разрешен и пред истекот на мандатот во согласност со Законот за рамномерен регионален развој.

Во случај кога не е избран директор на Центарот или предвреме му престанал мандатот, Советот за развој на планскиот регион именува вршител на должноста директор на Центарот се до изборот на нов директор, без јавен оглас, од редот на вработените во Центарот, а најдолго шест месеци.

Вршителот на должноста директор ги има сите права и обврски на директор на Центарот.“

Член 5

Членот 7 се менува и гласи:

„Директорот на Центарот:

- го претставува и застапува Центарот,
- управува со имотот на Центарот и е потписник на сметката на Центарот,
- го предлага годишниот финансиски план и завршната годишна сметка на Центароти завршните годишни сметки на проектите на Центарот,
- донесува Правилник за систематизација на работни места во стручната служба на Центарот, по претходно позитивно мислење од Советот за развој на Источен плански регион,
- раководи со стручната служба на Центарот,
- ги предлага на Советот за развој на планскиот регион: програми, проекти, извештаи и останатите документи кои се изготвуваат од страна на Центарот, а треба да се усвојат од страна на Советот за развој на планскиот регион,
- раководи со процесот на следење на спроведувањето на Програмата за развој на Источен плански регион,

- раководи и ги координира активностите поврзани со спроведувањето на Програмата на Министерството за локална самоуправа од Законот за рамномерен регионален развој, од надлежност на Центарот,
- раководи со изработката на Предлог-проектите за развој на планскиот регион,
- раководи со процесот на спроведување на одобрените проекти за развој на планскиот регион,
- иницира и воспоставува соработка со други надлежни државни органи и со донаторски органиции кои поддржуваат проекти за развој на Источен плански регион и на општините што влегуваат во неговиот состав,
- обезбедува правилно и законито користење, одржување и заштита на имотот на Центарот и
- врши други работи утврдени со закон и други работи поврзани со активностите на Центарот.“

Член 6

Членот 8 се менува и гласи:

„Центарот има стручна служба, која се организира во одделенија.

Одлуката за организација на стручната служба на Центарот ја донесува Советот за развој на Источен плански регион на предлог на директорот на Центарот.

Правата, обврските и одговорностите на вработените во стручната служба на Центарот се уредуваат во согласност со Законот за работни односи и истите немаат статус на административни службеници.

Платата на директорот на Центарот ја утврдува Министерот за локална самоуправа по претходна согласност од Владата.

Бројот на вработени службеници во Центарот и нивните плати ги определува Советот за развој на Источен плански регион.“

Член 7

Во член 9 став 1 зборот „раководителот“ се заменува со зборот „директорот“.

Во член 9 став 2 по зборот „Центарот“ се додаваат зборовите „за следната календарска година“, а зборовите „мора најдоцна“ се заменуваат со зборот „мора“.

Во член 9 ставот 5 се менува и гласи:

,,По истекот на 3 (три) месеци Советот за развој на Источен плански регион мора да го усвои Финансискиот план на Центарот.“

Член 8

По членот 11 се додава нов член 11 - а кој гласи:

„Член 11 - а

Општините кои влегуваат во состав на Источен плански регион, кои се крајни корисници на проекти за развој на планскиот регион, исплаќаат средства во висина до 15% од проектната (пресметковна) вредност на одобрен проект на Центарот за реализација и имплементација на проектот.

Основните критериуми за висината на средствата за проектите исплатени на општините кон Центарот од ставот 1 на овој член се утврдени во Законот за рамномерен регионален развој.

Поблиските критериуми за висината на средствата за исплата за Центарот од ставот 1 на овој член ги пропишува министерот за локална самоуправа.

Средствата од ставот 1 на овој член општините, ги префрлаат на сметка на Центарот, пред започнување на постапката за јавна набавка, најдоцна во рок од 30 дена од денот на потпишување на договорот за реализација на проектот кој Бирото за регионален развој го склучува со Центарот.

Општините кои нема да ги исплатат средствата од ставот 1 на овој член, го губат правото на користење на средствата, при што Центарот ќе ги наплати договорените средства од доделените средства за реализација на проектот, а преостанатите средства ќе бидат распределени за финансирање на проекти од листата на позитивно оценетите проекти.“

Член 9

Во член 12 став 1 зборот „Раководителот“ се заменува со зборот „Директорот“, а по зборовите „за работа на Центарот“ се става запирка и се додаваат зборовите „кој е составен дел на годишниот извештај за работењето на Центарот,“.

Во член 12 став 2 по зборот „доставува“ се додаваат зборовите “на усвојување“.

Член 10

Во член 13 став 1 зборот „раководителот“ се заменува со зборот „директорот“.

Член 11

Членот 16 се менува и гласи гласи:

„Заради имплементација на член 31 од Законот за рамномерен регионален развој, Министерот за локална самоуправа и директорот на Центарот склучуваат договор за соработка за тековната година, а Градоначаниците на општините од Источен плански регион и директорот на Центарот склучуваат договор за дополнителни средства за кофинансирање на задачите и активностите на Центарот за тековната година.“

Член 12

Оваа Одлука влегува во сила со денот на донесувањето, а ќе се објави во („Службен гласник на општина Делчево“).

Број 09-1185/1 Совет на Општина Делчево
08.07. 2021 година Претседател,
Делчево Драган Маневски,с.р.

2.Врз основа на член 26 став 5 и член 86 став 1 од Законот за рамномерен регионален развој („Службен весник на РСМ“ бр.24/2021), а согласно Одлуката за основање на Центар за развој на Источниот плански регион број 09-207/1 од 14.03.2008 година и Одлуката за изменување и дополнување [усогласување со Законот за рамномерен регионален развој („Службен весник на РСМ“ бр.24/2021)] на Одлуката за основање на Центар за развој на Источниот плански регион број 09-1185/1 од 08.07.2021 година, Советот на општина Делчево, на 54.седница одржана на 08.07.2021 година, ја донесе следната

ОДЛУКА
за основање на Центар за развој на Источниот плански регион
(Пречистен текст*)

Општи одредби

Член 1

Заради вршење на стручни работи од значење на Источниот плански регион, се основа Центар за развој на Источниот плански регион.

Член 2

Центарот за развој на Источниот плански регион има својство на правно лице и се регистрира пред надлежните државни институции, врз основа на Законот за рамномерен регионален развој.

Член 3

Седиште на Центарот за развој на Источниот плански регион е во Штип на улица Ванчо Прќе бр.119 / кат 2.

Делокруг на работа на Центарот

Член 4

Центарот за развој на Источниот плански регион,спроведува активности и реализира задачи поврзани со развојните приоритети на Источен плански регион и тоа:

- Ја изготвува предлог – програмата за развој на планскиот регион;
- Изготвува предлог – акционен план за имплементација на Програмата за развој на планскиот регион;
- Подготвува предлог – проекти за развој на планскиот регион и за подрачјата со специфични развојни потреби и предлог - проекти за финансирање од Програмата за намалување на диспаритетите меѓу и во рамките на планските региони и зголемување на регионалната конкурентност;

---

*Пречистениот текст ги опфаќа: Одлуката за основање на Центар за развој на Источниот плански регион број 09-207/1 од 14.03.2008 година и Одлуката за изменување и дополнување [усогласување со Законот за рамномерен регионален развој („Службен

весник на РСМ“ бр.24/2021)] на Одлуката за основање на Центар за развој на Источниот плански регион број 09-1185/1 од 08.07.2021 година

- Ги доставува предлог проектите за регионален развој, врз основа на утврдената листа на предлог – проекти од страна на Советот за развој на Источниот плански регион, во законски определениот рок;
- Ги координира активностите поврзани со имплементација на Програмата за развој на планскиот регион;
- Склучува Договори со Бирото за регионален развој за реализација на проекти за развој на планскиот регион;
- Ги реализира проектите за развој на планскиот регион;
- Подготвува годишен извештај за спроведување на Програмата за развој на планскиот регион;
- Обезбедува информации до заинтересираните страни за текот на реализацијата на Програмата за развој на планскиот регион и други прашања поврзани со регионалниот развој;
- Обезбедува стручна и техничка помош за единиците на локалната самоуправа при подготвувањето на нивните програми за развој;
- Обезбедува стручни услуги за здруженијата и други заинтересирани страни за подготовка на проекти од областа на регионалниот развој;
- Ја поттикнува меѓуопштинската соработка во рамките на планскиот регион;
- Изготвува, поднесува апликации и Спроведува проекти за поттикнување на развојот на планскиот регион, финансирани од фондовите на Европската Унија и други меѓународни извори;
- Врши промоција на развојните можности на планскиот регион;
- Подготвува годишен извештај за своето работење чиј составен дел е и Извештајот за финансиското работење на Центарот и истиот го поднесува до Советот за развој на Источниот плански регион и Советите на единиците на локалната самоуправа, во состав на планскиот регион;
- Врши стручни и административно - технички работи за потребите на Советот за развој на Источниот плански регион;
- Реализира активности за поттикнување на конкурентноста преку активна поддршка на приватниот сектор;
- Изготвува и реализира проекти и договорени задачи и услуги за министерства и други државни институции и
- Врши други активности за поттикнување на развојот на планскиот регион.

Организациска поставеност

Член 5

Центарот за развој на Источниот плански регион (во понатамошниот текст: Центарот) има директор, кој се избира по пат на јавен огласво согласност со Законот за рамномерен регионален развој.

Директорот на Центарот го избира Совтот за развој на Источниот плански регион, со 2/3 мнозинствогласови од вкупниот број на членови со право на глас.

Мандатот на директорот на Центарот е 4 (четири) години, со право на повторен избор.

Член 6

За директор на Центарот, може да биде избрано лице кое ги исполнува условите утврдени во Законот за рамномерен регионален развој.

Мандатот на директорот му престанува во случаите утврдени со Законот за рамномерен регионален развој.

Директорот може да биде разрешен и пред истекот на мандатот во согласност со Законот за рамномерен регионален развој.

Во случај кога не е избран директор на Центарот или предвреме му престанал мандатот, Советот за развој на планскиот регион именува вршител на должноста директор на Центарот се до изборот на нов директор, без јавен оглас, од редот на вработените во Центарот, а најдолго шест месеци.

Вршителот на должноста директор ги има сите права и обврски на директор на Центарот.

Член 7

Директорот на Центарот:

- го претставува и застапува Центарот,
- управува со имотот на Центарот и е потписник на сметката на Центарот,
- го предлага годишниот финансиски план и завршната годишна сметка на Центарот и завршните годишни сметки на проектите на Центарот,
- донесува Правилник за систематизација на работни места во стручната служба на Центарот, по претходно позитивно мислење од Советот за развој на Источен плански регион,
- раководи со стручната служба на Центарот,
- ги предлага на Советот за развој на планскиот регион: програми, проекти, извештаи и останатите документи кои се изготвуваат од страна на Центарот, а треба да се усвојат од страна на Советот за развој на планскиот регион,
- раководи со процесот на следење на спроведувањето на Програмата за развој на Источен плански регион,
- раководи и ги координира активностите поврзани со спроведувањето на Програмата на Министерството за локална самоуправа од Законот за рамномерен регионален развој, од надлежност на Центарот,
- раководи со изработката на Предлог-проектите за развој на планскиот регион,
- раководи со процесот на спроведување на одобрените проекти за развој на планскиот регион,
- иницира и воспоставува соработка со други надлежни државни органи и со донаторски органиции кои поддржуваат проекти за развој на Источен плански регион и на општините што влегуваат во неговиот состав,

- обезбедува правилно и законито користење, одржување и заштита на имотот на Центарот и
- врши други работи утврдени со закон и други работи поврзани со активностите на Центарот.

Член 8

Центарот има стручна служба, која се организира во одделенија.

Одлуката за организација на стручната служба на Центарот ја донесува Советот за развој на Источен плански регион на предлог на директорот на Центарот.

Правата, обврските и одговорностите на вработените во стручната служба на Центарот се уредуваат во согласност со Законот за работни односи и истите немаат статус на административни службеници.

Платата на директорот на Центарот ја утврдува Министерот за локална самоуправа по претходна согласност од Владата.

Бројот на вработени службеници во Центарот и нивните плати ги определува Советот за развој на Источен плански регион.

Финансирање на Центарот

Член 9

Центарот има финансиски годишен план, кој се предлага од страна на директорот на Центарот, а се усвојува од страна на Советот за развој на Источниот плански регион.

Предлог финансиски годишен план на Центарот за следната календарска година, мора да се достави до Советот за развој на Источниот плански регион, најдоцна до 1 (први) декември, во тековната година, а истиот се усвојува од страна на Советот до крајот на декември во тековната година.

Во случај на недонесување на Одлука за усвојување на финансискиот годишен план на Центарот, се донесува Одлука за времено финансирање на Центарот.

Временото финансирање на Центарот, не може да биде подолго од три месеци.

По истекот на 3 (три) месеци Советот за развој на Источен плански регион мора да го усвои Финансискиот план на Центарот.

Член 10

Единиците на локалната самоуправа, кои се во состав на Источниот плански регион, се согласни да го финанираат тековното работење на Центарот, со што секоја година ќе планираат ставка во своите буџети за финансирање на Центарот.

Член 11

Висината на финансиските средства кои ќе ги издвојува секоја единица на локалната самоуправа, која е во состав на Источниот плански регион, се определува на 10 денари по глава на жител.

Висината на финансиските средства кои единиците на локалните самоуправи ги трансферираат за тековното работење на Центарот, може да се промени со Одлука на Советите на единиците на локалната самоуправа, кои се во состав на Источниот плански регион.

Трансферот на средствата ќе се врши квартално, за секој квартал однапред.

Центарот за развој на Источниот плански регион има сметка во системот на Трезорската сметка.

Член 11 – а

Општините кои влегуваат во состав на Источен плански регион, кои се крајни корисници на проекти за развој на планскиот регион, исплаќаат средства во висина до 15% од проектната (пресметковна) вредност на одобрен проект на Центарот за реализација и имплементација на проектот.

Основните критериуми за висината на средствата за проектите исплатени на општините кон Центарот од ставот 1 на овој член се утврдени во Законот за рамномерен регионален развој.

Поблиските критериуми за висината на средствата за исплата за Центарот од ставот 1 на овој член ги пропишува министерот за локална самоуправа.

Средствата од ставот 1 на овој член општините, ги префрлаат на сметка на Центарот, пред започнување на постапката за јавна набавка, најдоцна во рок од 30 дена од денот на потпишување на договорот за реализација на проектот кој Бирото за регионален развој го склучува со Центарот.

Општините кои нема да ги исплатат средствата од ставот 1 на овој член, го губат правото на користење на средствата, при што Центарот ќе ги наплати договорените средства од доделените средства за реализација на проектот, а преостанатите средства ќе бидат распределени за финансирање на проекти од листата на позитивно оценетите проекти.

Член 12

Директорот на Центарот доставува на усвојување годишен финансиски извештај за работа на Центарот, кој е составен дел на годишниот извештај за работењето на Центарот, до Советот за развој на Источниот плански регион.

Усвоениот годишен финансиски извештај се доставува на усвојување до Советите на Единиците на Локалната Самоуправа од Источниот плански регион.

Член 13

На предлог на членовите на Советот или на предлог на директорот на Центарот, може да се покрене иницијатива за промена на висината на финансиските средства за тековното работење на Центарот.

Преодни и завршни одредби

Член 14

Центарот за развој на Источниот плански регион, е основан откако сите Совети на Единиците на Локалната Самоуправа од Источниот плански регион ќе донесат Одлука за основање на Центарот.

Член 15

Најдоцна во рок од три месеци од усвојувањето на оваа Одлука, од страна на сите Совети на единици на локалната самоуправа, треба да се изврши избор на раководител на Центарот од страна на Советот.

До изборот на раководител на Центарот за развој на Источниот плански регион, се овластува претседателот на Источниот плански регион да ги преземе обврските поврзани

со регистрација на Центарот пред надлежните државни институции и останатите обврски утврдени со Законот за рамномерен регионален развој и оваа Одлука.

Член 16

Заради имплементација на член 31 од Законот за рамномерен регионален развој, Министерот за локална самоуправа и директорот на Центарот склучуваат договор за соработка за тековната година, а Градоначаниците на општините од Источен плански регион и директорот на Центарот склучуваат договор за дополнителни средства за кофинансирање на задачите и активностите на Центарот за тековната година.

Член 17

Оваа Одлука стапува во сила со денот на нејзиното донесување и истата ќе се објави во Службен гласник на Општина Делчево.

ЗАВРШНА ОДРЕДБА

од Одлуката за изменување и дополнување [усогласување со Законот за рамномерен регионален развој („Службен весник на РСМ" бр.24/2021)] на Одлуката за основање на Центар за развој на Источниот плански регион број 09-1185/1 од 08.07.2021 година.

Член 12

Оваа Одлука влегува во сила со денот на донесувањето, а ќе се објави во („Службен гласник на општина Делчево").

Број 09- 1186/1 — Совет на Општина Делчево
08.07.2021 година — Претседател,
Делчево — Драган Маневски,с.р.

3. Врз основа на член 36 став 1 точка 7 од Законот за локална самоуправа („Сл.весник на РМ" бр.5/2002), Советот на Општина Делчево, на својата 54.редовна седница, одржана на ден 08.07.2021 година, донесе

ЗАКЛУЧОК

за усвојување на Кварталниот извештај

за извршувањето на Буџетот на општина Делчевоза периодот 01.01.20201до 31.03.2021

1.Се усвојува Кварталниот извештај за извршувањето на Буџетот на општина Делчево за периодот 01.01.2021 до 31.03.2021.

2.Заклучокот влегува во сила осмиот ден од денот на објавувањето во „Сл.гласник на Општина Делчево".

Број 09- 1187/1 — СОВЕТ НА ОПШТИНА ДЕЛЧЕВО

08.07.2021 год. Претседател,

Д е л ч е в о Драган Маневски,с.р.

4.Врз основа на член 36 став 1 точка 12 од Законот за локална самоуправа („Сл.весник на РМ“ бр.5/2002) и член 28 став 1 од Законот за финансирање на единиците на локалната самоуправа („Сл.весник на РМ“ бр.61/04, 96/04, 67/07, 156/09, 47/11 и 192/15, 209/2018 и 244/19), Советот на Општина Делчево, на 54.седница одржана на ден 08.07.2021 година, донесе

ИЗМЕНИ И ДОПОЛНУВАЊА НА БУЏЕТОТ

На Општина Делчево за 2021

1 . Општ дел

Член 1

Буџетот на **Општина делчево** за **2021** Година се состои од:

I. Вкупни приходи	**291.775.400**	**294.979.400**
Даночни приходи	39.025.000	40.306.000
Неданочни приходи	12.773.000	12.673.000
Капитални приходи	4.905.000	4.905.000
Приходи од дотации	160.422.400	160.422.400
Приходи од трансфери	65.943.000	66.297.000
Приходи од донации	8.707.000	10.376.000
II. Вкупни расходи	**326.305.656**	**329.509.656**
Од утврдени намени	326.255.656	329.459.656
Расходи од резерви	50.000	50.000
III. Дефицит	**-34.530.256**	**-34.530.256**
IV. Финансирање	**34.530.256**	**34.530.256**
Прилив	**36.383.256**	**36.383.256**
Домаш.задолжувања	10.166.000	10.166.000
Депозит	26.217.256	26.217.256
Одлив	**1.853.000**	**1.853.000**
Отплата на главница	1.853.000	1.853.000

^len 2

Prihodite na Buxetot po vidovi na prihodi se utvrdeni vo bilansot na prihodi, a rashodite

po osnovni nameni se utvrdeni vo bilansot na rashodi i toa kako {to sleduva :

БИЛАНС НА ПРИХОДИ - ребаланс

Ниво на: Ставка

Категорија Ставка	О П И С	Буџетски приходи		Приходи од самофинансирачки активности		Приходи од дотации		Приходи од донации		Приходи од кредити		Вкупни приходи	
		Буџет	Ребаланс	Буџет	Ребаланс	Буџет	Ребаланс	Буџет	Ребаланс	Буџет	Ребаланс	Буџет	Ребаланс
		117.293.456	**118.828.456**	**14.758.000**	**14.758.000**	**176.684.200**	**176.684.200**	**9.257.000**	**10.926.000**	**10.166.000**	**10.166.000**	**328.158.656**	**331.382.656**
71	**ДАНОЧНИ ПРИХОДИ**	**39.025.000**	**40.306.000**	**0**	**0**	**0**	**0**	**0**	**0**	**0**	**0**	**39.025.000**	**40.306.000**
711	Данок од доход, од добивка и од капитални добивки	3.110.000	3.110.000	0	0	0	0	0	0	0	0	3.110.000	3.110.000
713	Даноци на имот	14.520.000	15.520.000	0	0	0	0	0	0	0	0	14.520.000	15.520.000
717	Даноци на специфични услуги	20.670.000	20.251.000	0	0	0	0	0	0	0	0	20.670.000	20.251.000
718	Такси на користење или дозволи за вршење на дејност	725.000	1.425.000	0	0	0	0	0	0	0	0	725.000	1.425.000
72	**НЕДАНОЧНИ ПРИХОДИ**	**2.015.000**	**1.915.000**	**10.758.000**	**10.758.000**	**0**	**0**	**0**	**0**	**0**	**0**	**12.773.000**	**12.673.000**
722	Глоби, судски и административни такси	615.000	615.000	0	0	0	0	0	0	0	0	615.000	615.000
723	Такси и надоместоци	400.000	300.000	10.758.000	10.758.000	0	0	0	0	0	0	11.158.000	11.058.000
725	Други неданочни приходи	1.000.000	1.000.000	0	0	0	0	0	0	0	0	1.000.000	1.000.000
73	**КАПИТАЛНИ ПРИХОДИ**	**4.905.000**	**4.905.000**	**0**	**0**	**0**	**0**	**0**	**0**	**0**	**0**	**4.905.000**	**4.905.000**
733	Продажба на земјиште и нематеријални вложувања	4.905.000	4.905.000	0	0	0	0	0	0	0	0	4.905.000	4.905.000
74	**ТРАНСФЕРИ И ДОНАЦИИ**	**71.348.456**	**71.702.456**	**4.000.000**	**4.000.000**	**176.684.200**	**176.684.200**	**9.257.000**	**10.926.000**	**0**	**0**	**261.289.656**	**263.312.656**
741	Трансфери од други нивоа на власт	71.348.456	71.702.456	4.000.000	4.000.000	176.684.200	176.684.200	550.000	550.000	0	0	252.582.656	252.936.656
742	Донации од странство	0	0	0	0	0	0	8.357.000	8.526.000	0	0	8.357.000	8.526.000
744	Тековни донации	0	0	0	0	0	0	350.000	1.850.000	0	0	350.000	1.850.000
75	**ДОМАШНО ЗАДОЛЖУВАЊЕ**	**0**	**0**	**0**	**0**	**0**	**0**	**0**	**0**	**10.166.000**	**10.166.000**	**10.166.000**	**10.166.000**
754	Друго домашно задолжување	0	0	0	0	0	0	0	0	10.166.000	10.166.000	10.166.000	10.166.000

БИЛАНС НА РАСХОДИ - ребаланс

Ниво на: Ставка

Категорија Ставка	О П И С	Буџетски расходи		Расходи од самофинансирачки активности		Расходи од дотации		Расходи од донации		Расходи од кредити		Вкупни расходи	
		Буџет	Ребаланс	Буџет	Ребаланс	Буџет	Ребаланс	Буџет	Ребаланс	Буџет	Ребаланс	Буџет	Ребаланс
		117.293.456	**118.828.456**	**14.758.000**	**14.758.000**	**178.884.200**	**178.884.200**	**9.257.000**	**10.926.000**	**10.166.000**	**10.166.000**	**328.158.856**	**331.382.856**
40	**ПЛАТИ И НАДОМЕСТОЦИ**	**25.934.000**	**27.255.280**	**0**	**0**	**145.516.427**	**145.661.427**	**0**	**0**	**0**	**0**	**171.450.427**	**172.916.707**
401	Основни плати	16.942.000	16.973.000	0	0	104.617.444	104.740.644	0	0	0	0	121.559.444	121.713.644
402	Придонеси за социјално осигурување	6.549.000	7.104.000	0	0	40.898.983	40.920.783	0	0	0	0	47.447.983	48.024.783
404	Надоместоци	2.443.000	3.178.280	0	0	0	0	0	0	0	0	2.443.000	3.178.280
41	**РЕЗЕРВИ И НЕДЕФИНИРАНИ РАСХОДИ**	**50.000**	**50.000**	**0**	**0**	**0**	**0**	**0**	**0**	**0**	**0**	**50.000**	**50.000**
413	Тековни резерви (разновидни расходи)	50.000	50.000	0	0	0	0	0	0	0	0	50.000	50.000
42	**СТОКИ И УСЛУГИ**	**22.337.000**	**24.123.720**	**14.058.000**	**14.058.000**	**17.448.000**	**18.926.073**	**2.065.000**	**2.234.000**	**0**	**0**	**55.908.000**	**59.341.793**
420	Патни и дневни расходи	45.000	45.000	160.000	155.000	121.000	145.800	0	0	0	0	326.000	345.800
421	Комунални услуги, греење, комуникација и транспорт	3.992.000	3.992.000	1.840.000	1.860.000	7.332.000	7.787.000	500.000	500.000	0	0	13.664.000	14.139.000
423	Материјали и ситен инвентар	3.462.000	3.662.000	8.415.000	8.415.000	3.082.000	2.925.200	400.000	400.000	0	0	15.359.000	15.402.200
424	Поправки и тековно одржување	3.835.000	4.535.000	445.000	445.000	1.681.000	1.464.000	0	0	0	0	5.961.000	6.444.000
425	Договорни услуги	5.548.000	5.548.000	2.809.000	2.789.000	4.423.000	5.817.300	1.165.000	1.334.000	0	0	13.945.000	15.488.300
426	Други тековни расходи	2.155.000	2.741.720	389.000	394.000	807.000	786.773	0	0	0	0	3.351.000	3.922.493
427	Привремени вработувања	3.300.000	3.600.000	0	0	0	0	0	0	0	0	3.300.000	3.600.000
45	**КАМАТНИ ПЛАЌАЊА**	**40.000**	**40.000**	**0**	**0**	**0**	**0**	**0**	**0**	**0**	**0**	**40.000**	**40.000**
452	Каматни плаќања кон домашни кредитори	40.000	40.000	0	0	0	0	0	0	0	0	40.000	40.000
46	**СУБВЕНЦИИ И ТРАНСФЕРИ**	**3.694.000**	**3.315.000**	**125.000**	**125.000**	**3.000.000**	**2.735.800**	**0**	**0**	**0**	**0**	**6.819.000**	**6.175.800**
463	Трансфери до невладини организации	1.500.000	1.500.000	0	0	0	0	0	0	0	0	1.500.000	1.500.000
464	Разни трансфери	2.194.000	1.815.000	125.000	125.000	3.000.000	2.735.800	0	0	0	0	5.319.000	4.675.800
47	**СОЦИЈАЛНИ БЕНЕФИЦИИ**	**800.000**	**1.050.000**	**0**	**0**	**0**	**0**	**0**	**0**	**0**	**0**	**800.000**	**1.050.000**
471	Социјални надоместоци	800.000	1.050.000	0	0	0	0	0	0	0	0	800.000	1.050.000
48	**КАПИТАЛНИ РАСХОДИ**	**62.585.456**	**61.141.456**	**575.000**	**575.000**	**10.721.773**	**9.360.900**	**7.192.000**	**8.692.000**	**10.166.000**	**10.166.000**	**91.240.229**	**89.935.356**
480	Купување на опрема и машини	580.000	636.000	395.000	395.000	1.911.800	1.536.400	0	0	0	0	2.886.800	2.567.400
481	Градежни објекти	0	0	0	0	0	0	0	0	0	0	0	0
482	Други градежни објекти	57.642.456	58.142.456	0	0	8.037.773	7.394.500	0	1.500.000	10.166.000	10.166.000	75.846.229	77.202.956
483	Купување на мебел	0	0	175.000	175.000	400.000	100.000	0	0	0	0	575.000	275.000
485	Вложувања и нефинансиски средства	2.063.000	2.063.000	5.000	5.000	372.200	330.000	0	0	0	0	2.440.200	2.398.000
486	Купување на возила	2.300.000	300.000	0	0	0	0	7.192.000	7.192.000	0	0	9.492.000	7.492.000

БИЛАНС НА РАСХОДИ - ребаланс

Ниво на: Ставка

Категорија Ставка	О П И С	Буџетски расходи		Расходи од самофинансирачки активности		Расходи од дотации		Расходи од донации		Расходи од кредити		Вкупни расходи	
		Буџет	Ребаланс	Буџет	Ребаланс	Буџет	Ребаланс	Буџет	Ребаланс	Буџет	Ребаланс	Буџет	Ребаланс
		117.293.458	118.828.458	14.758.000	14.758.000	176.884.200	176.884.200	9.257.000	10.826.000	10.166.000	10.166.000	328.158.658	331.382.658
49	**ОТПЛАТА НА ГЛАВНИЦА**	**1.853.000**	**1.853.000**	**0**	**0**	**0**	**0**	**0**	**0**	**0**	**0**	**1.853.000**	**1.853.000**
491	Отплата на главнина до нерезидентни кредитори	1.853.000	1.853.000	0	0	0	0	0	0	0	0	1.853.000	1.853.000

БИЛАНС НА КАПИТАЛНИ РАСХОДИ - ребаланс

Ниво на: Ставка

Категорија Ставка	О П И С	Буџетски расходи		Расходи од самофинансирачки активности		Расходи од дотации		Расходи од донации		Расходи од кредити		Вкупни расходи	
		Буџет	Ребаланс	Буџет	Ребаланс	Буџет	Ребаланс	Буџет	Ребаланс	Буџет	Ребаланс	Буџет	Ребаланс
		62.585.456	61.141.456	575.000	575.000	10.721.773	9.360.900	7.192.000	8.692.000	10.166.000	10.166.000	91.240.229	89.935.356
48	**КАПИТАЛНИ РАСХОДИ**	**62.585.456**	**61.141.456**	**575.000**	**575.000**	**10.721.773**	**9.360.900**	**7.192.000**	**8.692.000**	**10.166.000**	**10.166.000**	**91.240.229**	**89.935.356**
480	Купување на опрема и машини	580.000	636.000	395.000	395.000	1.911.800	1.536.400	0	0	0	0	2.886.800	2.567.400
481	Градежни објекти	0	0	0	0	0	0	0	0	0	0	0	0
482	Други градежни објекти	57.642.456	58.142.456	0	0	8.037.773	7.394.500	0	1.500.000	10.166.000	10.166.000	75.846.229	77.202.956
483	Купување на мебел	0	0	175.000	175.000	400.000	100.000	0	0	0	0	575.000	275.000
485	Вложувања и нефинансиски средства	2.063.000	2.063.000	5.000	5.000	372.200	330.000	0	0	0	0	2.440.200	2.398.000
486	Купување на возила	2.300.000	300.000	0	0	0	0	7.192.000	7.192.000	0	0	9.492.000	7.492.000

БИЛАНС НА ТЕКОВНО - ОПЕРАТИВНИ РАСХОДИ ребаланс

Ниво на: Ставка

Категорија Ставка	О П И С	Буџетски расходи		Расходи од самофинансирачки активности		Расходи од дотации		Расходи од донации		Расходи од кредити		Вкупни расходи	
		Буџет	Ребаланс	Буџет	Ребаланс	Буџет	Ребаланс	Буџет	Ребаланс	Буџет	Ребаланс	Буџет	Ребаланс
		54.708.000	**57.687.000**	**14.183.000**	**14.183.000**	**165.962.427**	**167.323.300**	**2.065.000**	**2.234.000**	**0**	**0**	**236.918.427**	**241.427.300**
40	**ПЛАТИ И НАДОМЕСТОЦИ**	**25.934.000**	**27.255.280**	**0**	**0**	**145.516.427**	**145.661.427**	**0**	**0**	**0**	**0**	**171.450.427**	**172.916.707**
401	Основни плати	16.942.000	16.973.000	0	0	104.617.444	104.740.644	0	0	0	0	121.559.444	121.713.644
402	Придонеси за социјално осигурување	6.549.000	7.104.000	0	0	40.898.983	40.920.783	0	0	0	0	47.447.983	48.024.783
404	Надоместоци	2.443.000	3.178.280	0	0	0	0	0	0	0	0	2.443.000	3.178.280
41	**РЕЗЕРВИ И НЕДЕФИНИРАНИ РАСХОДИ**	**50.000**	**50.000**	**0**	**0**	**0**	**0**	**0**	**0**	**0**	**0**	**50.000**	**50.000**
413	Тековни резерви (разновидни расходи)	50.000	50.000	0	0	0	0	0	0	0	0	50.000	50.000
42	**СТОКИ И УСЛУГИ**	**22.337.000**	**24.123.720**	**14.058.000**	**14.058.000**	**17.446.000**	**18.926.073**	**2.065.000**	**2.234.000**	**0**	**0**	**55.906.000**	**59.341.793**
420	Патни и дневни расходи	45.000	45.000	160.000	155.000	121.000	145.800	0	0	0	0	326.000	345.800
421	Комунални услуги, греење, комуникација и транспорт	3.992.000	3.992.000	1.840.000	1.860.000	7.332.000	7.787.000	500.000	500.000	0	0	13.664.000	14.139.000
423	Материјали и ситен инвентар	3.462.000	3.662.000	8.415.000	8.415.000	3.082.000	2.925.200	400.000	400.000	0	0	15.359.000	15.402.200
424	Поправки и тековно одржување	3.835.000	4.535.000	445.000	445.000	1.681.000	1.464.000	0	0	0	0	5.961.000	6.444.000
425	Договорни услуги	5.548.000	5.548.000	2.809.000	2.789.000	4.423.000	5.817.300	1.165.000	1.334.000	0	0	13.945.000	15.488.300
426	Други тековни расходи	2.155.000	2.741.720	389.000	394.000	807.000	786.773	0	0	0	0	3.351.000	3.922.493
427	Привремени вработувања	3.300.000	3.600.000	0	0	0	0	0	0	0	0	3.300.000	3.600.000
45	**КАМАТНИ ПЛАЌАЊА**	**40.000**	**40.000**	**0**	**0**	**0**	**0**	**0**	**0**	**0**	**0**	**40.000**	**40.000**
452	Каматни плаќања кон домашни кредитори	40.000	40.000	0	0	0	0	0	0	0	0	40.000	40.000
46	**СУБВЕНЦИИ И ТРАНСФЕРИ**	**3.694.000**	**3.315.000**	**125.000**	**125.000**	**3.000.000**	**2.735.800**	**0**	**0**	**0**	**0**	**6.819.000**	**6.175.800**
463	Трансфери до невладини организации	1.500.000	1.500.000	0	0	0	0	0	0	0	0	1.500.000	1.500.000
464	Разни трансфери	2.194.000	1.815.000	125.000	125.000	3.000.000	2.735.800	0	0	0	0	5.319.000	4.675.800
47	**СОЦИЈАЛНИ БЕНЕФИЦИИ**	**800.000**	**1.050.000**	**0**	**0**	**0**	**0**	**0**	**0**	**0**	**0**	**800.000**	**1.050.000**
471	Социјални надоместоци	800.000	1.050.000	0	0	0	0	0	0	0	0	800.000	1.050.000
49	**ОТПЛАТА НА ГЛАВНИЦА**	**1.853.000**	**1.853.000**	**0**	**0**	**0**	**0**	**0**	**0**	**0**	**0**	**1.853.000**	**1.853.000**
491	Отплата на главнина до нерезидентни кредитори	1.853.000	1.853.000	0	0	0	0	0	0	0	0	1.853.000	1.853.000

БУЏЕТСКИ РАСХОДИ ПО ФУНКЦИИ НА ЕЛС

Ниво на: СТАВКА

Фун.ста. Фун.код	О П И С	БУЏЕТ					
		Буџет	Самофинан. активности	Дотации	Донации	Кредити	ВКУПНО
		118.828.456	14.758.000	176.684.200	10.926.000	10.166.000	331.362.656
701	**ОПшТИ ЈАВНИ СЛУЖБИ**	**39.905.280**	**0**	**0**	**0**	**0**	**39.905.280**
7011	ИЗВТШНИ И ЗАКОНОДАВНИ ОРГАНИ, ФИНАНСИСКИ И ФИСКАЛНИ РАБОТИ, НАДВОРЕШНИ РАБОТИ	39.905.280	0	0	0	0	39.905.280
702	**ОДБРАНА**	**150.000**	**0**	**0**	**0**	**0**	**150.000**
7022	ЦИВИЛНА ОДБРАНА	150.000	0	0	0	0	150.000
703	**ЈАВЕН РЕД И МИР**	**1.859.000**	**0**	**7.924.000**	**7.192.000**	**0**	**16.975.000**
7032	ПРОТИВПОЖАРНИ УСЛУГИ	1.859.000	0	7.924.000	7.192.000	0	16.975.000
704	**ЕКОНОМСКИ РАБОТИ**	**56.237.000**	**0**	**0**	**1.500.000**	**10.166.000**	**67.903.000**
7045	ТРАНСПОРТ	56.237.000	0	0	1.500.000	10.166.000	67.903.000
705	**ЗАШТИТА НА ЖИВОТНА СРЕДИНА**	**9.065.456**	**0**	**0**	**0**	**0**	**9.065.456**
7051	УПРАВУВАЊЕ СО ОТПАДОЦИТЕ	1.500.000	0	0	0	0	1.500.000
7052	УПРАВУВАЊЕ СО ОТПАДНИ ВОДИ	6.665.456	0	0	0	0	6.665.456
7056	ЗАШТИТА НА ЖИВОТНА СРЕДИНА	900.000	0	0	0	0	900.000
706	**ЖИВЕАЛИШТА И РАЗВОЈ НА ЗАЕДНИЦАТА**	**9.157.720**	**0**	**0**	**1.684.000**	**0**	**10.841.720**
7062	РАЗВОЈ НА ЗАЕДНИЦАТА	5.807.720	0	0	1.684.000	0	7.491.720
7063	ВОДОСНАБДУВАЊЕ	1.000.000	0	0	0	0	1.000.000
7064	ОСВЕТЛУВАЊЕ НА УЛИЦИ	1.750.000	0	0	0	0	1.750.000
7066	ДРУГИ ЖИВЕАЛИШТА И РАЗВОЈ НА ЗАЕДНИЦАТА	600.000	0	0	0	0	600.000
708	**РЕКРЕАЦИЈА, КУЛТУРА И РЕЛИГИЈА**	**501.000**	**280.000**	**5.513.600**	**0**	**0**	**6.294.600**
7082	УСЛУГИ ЗА КУЛТУРА	501.000	280.000	5.513.600	0	0	6.294.600
709	**ОБРАЗОВАНИЕ**	**0**	**13.998.000**	**163.246.600**	**550.000**	**0**	**177.794.600**
7090	ОБРАЗОВАНИЕ	0	30.000	0	0	0	30.000
7091	ПЕДАГОШКО И ОСНОВНО ОБРАЗОВАНИЕ	0	13.073.000	121.152.600	550.000	0	134.775.600
7092	СРЕДНО ОБРАЗОВАНИЕ	0	895.000	42.094.000	0	0	42.989.000
710	**СОЦИЈАЛНА ЗАШТИТА**	**1.953.000**	**480.000**	**0**	**0**	**0**	**2.433.000**
7109	ДРУГА СОЦИЈАЛНА ЗАШТИТА	1.953.000	480.000	0	0	0	2.433.000

ФУНКЦИОНАЛНИ РАСХОДИ

Ниво на: ПОТПРОГРАМИ

Фун.код Потпр.	О П И С	Б У Џ Е Т Буџет	Самофинан. активности	Дотации	Донации	Кредити	ВКУПНО
		118.828.456	14.758.000	176.684.200	10.926.000	10.166.000	331.362.656
7011	**ИЗВРШНИ И ЗАКОНОДАВНИ ОРГАНИ, ФИНАНСИСКИ И ФИСКАЛНИ РАБОТИ, НАДВОРЕШНИ РАБОТИ**	**39.905.280**	**0**	**0**	**0**	**0**	**39.905.280**
A00	СОВЕТ НА ОПШТИНА	2.763.000	0	0	0	0	2.763.000
A10	ИЗБОРНИ АКТИВНОСТИ И РЕФЕРЕНДУМИ	360.000	0	0	0	0	360.000
D00	ГРАДОНАЧАЛНИК	5.085.280	0	0	0	0	5.085.280
E00	ОПШТИНСКА АДМИНИСТРАЦИЈА	31.298.000	0	0	0	0	31.298.000
EA0	КАПИТАЛНИ ТРОШОЦИ НА ОПШТИНА	399.000	0	0	0	0	399.000
7022	**ЦИВИЛНА ОДБРАНА**	**150.000**	**0**	**0**	**0**	**0**	**150.000**
Q00	ЗАШТИТА И СПАСУВАЊЕ	150.000	0	0	0	0	150.000
7032	**ПРОТИВПОЖАРНИ УСЛУГИ**	**1.859.000**	**0**	**7.924.000**	**7.192.000**	**0**	**16.975.000**
W00	ПРОТИВПОЖАРНА ЗАШТИТА	1.559.000	0	7.924.000	0	0	9.483.000
WA0	ПРОТИВПОЖАРНА ЗАШТИТА (КАПИТАЛНИ ТРОШОЦИ)	300.000	0	0	7.192.000	0	7.492.000
7045	**ТРАНСПОРТ**	**56.237.000**	**0**	**0**	**1.500.000**	**10.166.000**	**67.903.000**
J60	ОДРЖУВАЊЕ И ЗАШТИТА НА ЛОКАЛНИ ПАТИШТА, УЛИЦИ И РЕГУЛИРАЊЕ НА РЕЖИМ НА СООБРАКАЈОТ	2.800.000	0	0	0	0	2.800.000
JD0	ИЗГРАДБА И РЕКОНСТРУКЦИЈА НА ЛОКАЛНИ ПАТИШТА И УЛИЦИ	35.742.000	0	0	1.500.000	10166000	47.408.000
JDA	Изградба на градски пазар во Делчево	17.695.000	0	0	0	0	17.695.000
7051	**УПРАВУВАЊЕ СО ОТПАДОЦИТЕ**	**1.500.000**	**0**	**0**	**0**	**0**	**1.500.000**
J40	ЈАВНА ЧИСТОТА	1.200.000	0	0	0	0	1.200.000
JK0	ЈАВНА ЧИСТОТА (КАПИТАЛНИ РАСХОДИ)	300.000	0	0	0	0	300.000
7052	**УПРАВУВАЊЕ СО ОТПАДНИ ВОДИ**	**6.665.456**	**0**	**0**	**0**	**0**	**6.665.456**
JI0	ИЗГРАДБА НА СИСТЕМИ ЗА ОДВЕДУВАЊЕ И ПРЕЧИСТУВАЊЕ НА ОТПАДНИ ВОДИ	6.665.456	0	0	0	0	6.665.456
7056	**ЗАШТИТА НА ЖИВОТНА СРЕДИНА**	**900.000**	**0**	**0**	**0**	**0**	**900.000**
J70	ОДРЖУВАЊЕ И КОРИСТЕЊЕ НА ПАРКОВИ И ЗЕЛЕНИЛО	300.000	0	0	0	0	300.000
R10	ЗАШТИТА НА ЖИВОТНА СРЕДИНА И ПРИРОДА	600.000	0	0	0	0	600.000
7062	**РАЗВОЈ НА ЗАЕДНИЦАТА**	**5.807.720**	**0**	**0**	**1.684.000**	**0**	**7.491.720**
F10	УРБАНИСТИЧКО ПЛАНИРАЊЕ	350.000	0	0	0	0	350.000
G10	ПОДДРШКА НА ЛОКАЛНИОТ ЕКОНОМСКИ РАЗВОЈ	5.457.720	0	0	1.684.000	0	7.141.720
7063	**ВОДОСНАБДУВАЊЕ**	**1.000.000**	**0**	**0**	**0**	**0**	**1.000.000**
JG0	ИЗГРАДБА НА СИСТЕМИ ЗА ВОДОСНАБДУВАЊЕ	1.000.000	0	0	0	0	1.000.000
7064	**ОСВЕТЛУВАЊЕ НА УЛИЦИ**	**1.750.000**	**0**	**0**	**0**	**0**	**1.750.000**
J30	ЈАВНО ОСВЕТЛУВАЊЕ	1.750.000	0	0	0	0	1.750.000
7066	**ДРУГИ ЖИВЕАЛИШТА И РАЗВОЈ НА ЗАЕДНИЦАТА**	**600.000**	**0**	**0**	**0**	**0**	**600.000**

ФУНКЦИОНАЛНИ РАСХОДИ

Ниво на: ПОТПРОГРАМИ

Фун.код Потпр.	О П И С	Буџет	Самофинан. активности	Дотации	Донации	Кредити	ВКУПНО
		118.828.456	**14.758.000**	**176.684.200**	**10.926.000**	**10.166.000**	**331.362.656**
J80	ДРУГИ КОМУНАЛНИ УСЛУГИ	600.000	0	0	0	0	600.000
7082	**УСЛУГИ ЗА КУЛТУРА**	**501.000**	**280.000**	**5.513.600**	**0**	**0**	**6.294.600**
K10	БИБЛИОТЕКАРСТВО	0	280.000	5.513.600	0	0	5.793.600
K30	МУЗЕЈСКА И КИНОТЕЧНА ДЕЈНОСТ	141.000	0	0	0	0	141.000
K40	КУЛТУРНИ МАНИФЕСТАЦИИ И ТВОРЕШТВО	360.000	0	0	0	0	360.000
7090	**ОБРАЗОВАНИЕ**	**0**	**30.000**	**0**	**0**	**0**	**30.000**
NB0	КАПИТАЛНИ РАСХОДИ ЗА СРЕДНО ОБРАЗОВАНИЕ	0	30.000	0	0	0	30.000
7091	**ПЕДАГОШКО И ОСНОВНО ОБРАЗОВАНИЕ**	**0**	**13.073.000**	**121.152.600**	**550.000**	**0**	**134.775.600**
N10	ОСНОВНО ОБРАЗОВАНИЕ	0	2.831.000	97.505.000	0	0	100.336.000
NA0	КАПИТАЛНИ РАСХОДИ ЗА ОСНОВНО ОБРАЗОВАНИЕ	0	65.000	0	0	0	65.000
V10	ДЕТСКИ ГРАДИНКИ	0	10.177.000	23.647.600	550.000	0	34.374.600
7092	**СРЕДНО ОБРАЗОВАНИЕ**	**0**	**895.000**	**42.094.000**	**0**	**0**	**42.989.000**
N20	СРЕДНО ОБРАЗОВАНИЕ	0	895.000	42.094.000	0	0	42.989.000
7109	**ДРУГА СОЦИЈАЛНА ЗАШТИТА**	**1.953.000**	**480.000**	**0**	**0**	**0**	**2.433.000**
VA0	КАПИТАЛНИ РАСХОДИ ЗА ДЕТСКИ ГРАДИНКИ	1.853.000	480.000	0	0	0	2.333.000
X10	РОДОВА ЕДНАКВОСТ	100.000	0	0	0	0	100.000

(Columns Буџет through ВКУПНО are under the heading Б У Џ Е Т.)

ПОСЕБЕН ДЕЛ - ребаланс
Ниво: Ставка

Категорија Ставка	О П И С	Буџетски расходи		Расходи од самофинансирачки активности		Расходи од дотации		Расходи од донации		Расходи од кредити		Вкупни расходи	
		117.293.458	118.828.458	14.758.000	14.758.000	178.884.200	178.884.200	9.257.000	10.826.000	10.166.000	10.166.000	328.158.858	331.382.858
		Буџет	Ребаланс	Буџет	Ребаланс	Буџет	Ребаланс	Буџет	Ребаланс	Буџет	Ребаланс	Буџет	Ребаланс
A0	СОВЕТ НА ОПшТИНА	2.763.000	2.763.000	0	0	0	0	0	0	0	0	2.763.000	2.763.000
	ПРИХОДИ :												
A00	СОВЕТ НА ОПшТИНА	2.763.000	2.763.000	0	0	0	0	0	0	0	0	2.763.000	2.763.000
	РАСХОДИ :												
40	**ПЛАТИ И НАДОМЕСТОЦИ**	**2.433.000**	**2.433.000**	**0**	**0**	**0**	**0**	**0**	**0**	**0**	**0**	**2.433.000**	**2.433.000**
401	Основни плати	290.000	290.000	0	0	0	0	0	0	0	0	290.000	290.000
404	Надоместоци	2.143.000	2.143.000	0	0	0	0	0	0	0	0	2.143.000	2.143.000
42	**СТОКИ И УСЛУГИ**	**130.000**	**130.000**	**0**	**0**	**0**	**0**	**0**	**0**	**0**	**0**	**130.000**	**130.000**
423	Материјали и ситен инвентар	85.000	85.000	0	0	0	0	0	0	0	0	85.000	85.000
426	Други тековни расходи	45.000	45.000	0	0	0	0	0	0	0	0	45.000	45.000
46	**СУБВЕНЦИИ И ТРАНСФЕРИ**	**200.000**	**200.000**	**0**	**0**	**0**	**0**	**0**	**0**	**0**	**0**	**200.000**	**200.000**
464	Разни трансфери	200.000	200.000	0	0	0	0	0	0	0	0	200.000	200.000
A00	СОВЕТ НА ОПшТИНА	2.763.000	2.763.000	0	0	0	0	0	0	0	0	2.763.000	2.763.000
40	**ПЛАТИ И НАДОМЕСТОЦИ**	**2.433.000**	**2.433.000**	**0**	**0**	**0**	**0**	**0**	**0**	**0**	**0**	**2.433.000**	**2.433.000**
401	Основни плати	290.000	290.000	0	0	0	0	0	0	0	0	290.000	290.000
404	Надоместоци	2.143.000	2.143.000	0	0	0	0	0	0	0	0	2.143.000	2.143.000
42	**СТОКИ И УСЛУГИ**	**130.000**	**130.000**	**0**	**0**	**0**	**0**	**0**	**0**	**0**	**0**	**130.000**	**130.000**
423	Материјали и ситен инвентар	85.000	85.000	0	0	0	0	0	0	0	0	85.000	85.000
426	Други тековни расходи	45.000	45.000	0	0	0	0	0	0	0	0	45.000	45.000
46	**СУБВЕНЦИИ И ТРАНСФЕРИ**	**200.000**	**200.000**	**0**	**0**	**0**	**0**	**0**	**0**	**0**	**0**	**200.000**	**200.000**
464	Разни трансфери	200.000	200.000	0	0	0	0	0	0	0	0	200.000	200.000

ПОСЕБЕН ДЕЛ - ребаланс
Ниво: Ставка

Категорија Ставка	О П И С	Буџетски расходи: Буџет	Буџетски расходи: Ребаланс	Расходи од самофинансирачки активности: Буџет	Расходи од самофинансирачки активности: Ребаланс	Расходи од дотации: Буџет	Расходи од дотации: Ребаланс	Расходи од донации: Буџет	Расходи од донации: Ребаланс	Расходи од кредити: Буџет	Расходи од кредити: Ребаланс	Вкупни расходи: Буџет	Вкупни расходи: Ребаланс
		117.293.458	118.828.458	14.758.000	14.758.000	176.684.200	176.684.200	9.257.000	10.926.000	10.166.000	10.166.000	328.158.658	331.362.658
A1	ИЗБОРНИ АКТИВНОСТИ И РЕФЕРЕНДУМИ	300.000	360.000	0	0	0	0	0	0	0	0	300.000	360.000
	ПРИХОДИ :												
A10	ИЗБОРНИ АКТИВНОСТИ И РЕФЕРЕНДУМИ	300.000	360.000	0	0	0	0	0	0	0	0	300.000	360.000
	РАСХОДИ :												
46	**СУБВЕНЦИИ И ТРАНСФЕРИ**	**300.000**	**360.000**	**0**	**0**	**0**	**0**	**0**	**0**	**0**	**0**	**300.000**	**360.000**
463	Трансфери до невладини организации	300.000	300.000	0	0	0	0	0	0	0	0	300.000	300.000
464	Разни трансфери	0	60.000	0	0	0	0	0	0	0	0	0	60.000
A10	ИЗБОРНИ АКТИВНОСТИ И РЕФЕРЕНДУМИ	300.000	360.000	0	0	0	0	0	0	0	0	300.000	360.000
46	**СУБВЕНЦИИ И ТРАНСФЕРИ**	**300.000**	**360.000**	**0**	**0**	**0**	**0**	**0**	**0**	**0**	**0**	**300.000**	**360.000**
463	Трансфери до невладини организации	300.000	300.000	0	0	0	0	0	0	0	0	300.000	300.000
464	Разни трансфери	0	60.000	0	0	0	0	0	0	0	0	0	60.000

ПОСЕБЕН ДЕЛ - ребаланс
Ниво: Ставка

Категорија Ставка	О П И С	117.293.468	118.828.468	14.768.000	14.768.000	176.884.200	176.884.200	9.257.000	10.828.000	10.188.000	10.188.000	328.158.868	331.382.868
		Буџетски расходи		Расходи од самофинансирачки активности		Расходи од дотации		Расходи од донации		Расходи од кредити		Вкупни расходи	
		Буџет	Ребаланс	Буџет	Ребаланс	Буџет	Ребаланс	Буџет	Ребаланс	Буџет	Ребаланс	Буџет	Ребаланс
D0	ГРАДОНАЧАЛНИК	4.931.000	5.085.280	0	0	0	0	0	0	0	0	4.931.000	5.085.280
	ПРИХОДИ :												
D00	ГРАДОНАЧАЛНИК	4.931.000	5.085.280	0	0	0	0	0	0	0	0	4.931.000	5.085.280
	РАСХОДИ :												
40	**ПЛАТИ И НАДОМЕСТОЦИ**	**1.220.000**	**1.263.280**	**0**	**0**	**0**	**0**	**0**	**0**	**0**	**0**	**1.220.000**	**1.263.280**
401	Основни плати	912.000	944.000	0	0	0	0	0	0	0	0	912.000	944.000
402	Придонеси за социјално осигурување	308.000	308.000	0	0	0	0	0	0	0	0	308.000	308.000
404	Надоместоци	0	11.280	0	0	0	0	0	0	0	0	0	11.280
41	**РЕЗЕРВИ И НЕДЕФИНИРАНИ РАСХОДИ**	**50.000**	**50.000**	**0**	**0**	**0**	**0**	**0**	**0**	**0**	**0**	**50.000**	**50.000**
413	Тековни резерви (разновидни расходи)	50.000	50.000	0	0	0	0	0	0	0	0	50.000	50.000
42	**СТОКИ И УСЛУГИ**	**772.000**	**772.000**	**0**	**0**	**0**	**0**	**0**	**0**	**0**	**0**	**772.000**	**772.000**
420	Патни и дневни расходи	15.000	15.000	0	0	0	0	0	0	0	0	15.000	15.000
421	Комунални услуги, греење, комуникација и транспорт	270.000	270.000	0	0	0	0	0	0	0	0	270.000	270.000
423	Материјали и ситен инвентар	102.000	102.000	0	0	0	0	0	0	0	0	102.000	102.000
424	Поправки и тековно одржување	15.000	15.000	0	0	0	0	0	0	0	0	15.000	15.000
425	Договорни услуги	10.000	10.000	0	0	0	0	0	0	0	0	10.000	10.000
426	Други тековни расходи	360.000	360.000	0	0	0	0	0	0	0	0	360.000	360.000
46	**СУБВЕНЦИИ И ТРАНСФЕРИ**	**2.089.000**	**1.950.000**	**0**	**0**	**0**	**0**	**0**	**0**	**0**	**0**	**2.089.000**	**1.950.000**
463	Трансфери до невладини организации	1.200.000	1.200.000	0	0	0	0	0	0	0	0	1.200.000	1.200.000
464	Разни трансфери	889.000	750.000	0	0	0	0	0	0	0	0	889.000	750.000
47	**СОЦИЈАЛНИ БЕНЕФИЦИИ**	**800.000**	**1.050.000**	**0**	**0**	**0**	**0**	**0**	**0**	**0**	**0**	**800.000**	**1.050.000**
471	Социјални надоместоци	800.000	1.050.000	0	0	0	0	0	0	0	0	800.000	1.050.000
D00	ГРАДОНАЧАЛНИК	4.931.000	5.085.280	0	0	0	0	0	0	0	0	4.931.000	5.085.280
40	**ПЛАТИ И НАДОМЕСТОЦИ**	**1.220.000**	**1.263.280**	**0**	**0**	**0**	**0**	**0**	**0**	**0**	**0**	**1.220.000**	**1.263.280**
401	Основни плати	912.000	944.000	0	0	0	0	0	0	0	0	912.000	944.000
402	Придонеси за социјално осигурување	308.000	308.000	0	0	0	0	0	0	0	0	308.000	308.000
404	Надоместоци	0	11.280	0	0	0	0	0	0	0	0	0	11.280
41	**РЕЗЕРВИ И НЕДЕФИНИРАНИ РАСХОДИ**	**50.000**	**50.000**	**0**	**0**	**0**	**0**	**0**	**0**	**0**	**0**	**50.000**	**50.000**
413	Тековни резерви (разновидни расходи)	50.000	50.000	0	0	0	0	0	0	0	0	50.000	50.000

ПОСЕБЕН ДЕЛ - ребаланс
Ниво: Ставка

Категорија Ставка	О П И С	Буџетски расходи		Расходи од самофинансирачки активности		Расходи од дотации		Расходи од донации		Расходи од кредити		Вкупни расходи	
		Буџет	Ребаланс	Буџет	Ребаланс	Буџет	Ребаланс	Буџет	Ребаланс	Буџет	Ребаланс	Буџет	Ребаланс
		117.293.458	118.828.458	14.768.000	14.768.000	178.884.200	178.884.200	9.257.000	10.928.000	10.188.000	10.188.000	328.158.858	331.382.858
42	**СТОКИ И УСЛУГИ**	**772.000**	**772.000**	**0**	**0**	**0**	**0**	**0**	**0**	**0**	**0**	**772.000**	**772.000**
420	Патни и дневни расходи	15.000	15.000	0	0	0	0	0	0	0	0	15.000	15.000
421	Комунални услуги, греење, комуникација и транспорт	270.000	270.000	0	0	0	0	0	0	0	0	270.000	270.000
423	Материјали и ситен инвентар	102.000	102.000	0	0	0	0	0	0	0	0	102.000	102.000
424	Поправки и тековно одржување	15.000	15.000	0	0	0	0	0	0	0	0	15.000	15.000
425	Договорни услуги	10.000	10.000	0	0	0	0	0	0	0	0	10.000	10.000
426	Други тековни расходи	360.000	360.000	0	0	0	0	0	0	0	0	360.000	360.000
46	**СУБВЕНЦИИ И ТРАНСФЕРИ**	**2.089.000**	**1.950.000**	**0**	**0**	**0**	**0**	**0**	**0**	**0**	**0**	**2.089.000**	**1.950.000**
463	Трансфери до невладини организации	1.200.000	1.200.000	0	0	0	0	0	0	0	0	1.200.000	1.200.000
464	Разни трансфери	889.000	750.000	0	0	0	0	0	0	0	0	889.000	750.000
47	**СОЦИЈАЛНИ БЕНЕФИЦИИ**	**800.000**	**1.050.000**	**0**	**0**	**0**	**0**	**0**	**0**	**0**	**0**	**800.000**	**1.050.000**
471	Социјални надоместоци	800.000	1.050.000	0	0	0	0	0	0	0	0	800.000	1.050.000

ПОСЕБЕН ДЕЛ - ребаланс
Ниво: Ставка

Категорија Ставка	О П И С	Буџетски расходи		Расходи од самофинансирачки активности		Расходи од дотации		Расходи од донации		Расходи од кредити		Вкупни расходи	
		Буџет	Ребаланс	Буџет	Ребаланс	Буџет	Ребаланс	Буџет	Ребаланс	Буџет	Ребаланс	Буџет	Ребаланс
		117.293.458	118.828.458	14.758.000	14.758.000	178.884.200	178.884.200	8.257.000	10.928.000	10.168.000	10.168.000	328.158.858	331.382.858
Е0	ОПШТИНСКА АДМИНИСТРАЦИЈА	30.032.000	31.298.000	0	0	0	0	0	0	0	0	30.032.000	31.298.000
	ПРИХОДИ :												
Е00	ОПШТИНСКА АДМИНИСТРАЦИЈА	30.032.000	31.298.000	0	0	0	0	0	0	0	0	30.032.000	31.298.000
	РАСХОДИ :												
40	**ПЛАТИ И НАДОМЕСТОЦИ**	**21.160.000**	**22.328.000**	**0**	**0**	**0**	**0**	**0**	**0**	**0**	**0**	**21.160.000**	**22.328.000**
401	Основни плати	14.965.000	15.024.000	0	0	0	0	0	0	0	0	14.965.000	15.024.000
402	Придонеси за социјално осигурување	5.895.000	6.470.000	0	0	0	0	0	0	0	0	5.895.000	6.470.000
404	Надоместоци	300.000	832.000	0	0	0	0	0	0	0	0	300.000	832.000
42	**СТОКИ И УСЛУГИ**	**7.767.000**	**8.167.000**	**0**	**0**	**0**	**0**	**0**	**0**	**0**	**0**	**7.767.000**	**8.167.000**
420	Патни и дневни расходи	30.000	30.000	0	0	0	0	0	0	0	0	30.000	30.000
421	Комунални услуги, греење, комуникација и транспорт	1.830.000	1.830.000	0	0	0	0	0	0	0	0	1.830.000	1.830.000
423	Материјали и ситен инвентар	490.000	490.000	0	0	0	0	0	0	0	0	490.000	490.000
424	Поправки и тековно одржување	850.000	850.000	0	0	0	0	0	0	0	0	850.000	850.000
425	Договорни услуги	867.000	867.000	0	0	0	0	0	0	0	0	867.000	867.000
426	Други тековни расходи	390.000	490.000	0	0	0	0	0	0	0	0	390.000	490.000
427	Привремени вработувања	3.300.000	3.600.000	0	0	0	0	0	0	0	0	3.300.000	3.600.000
46	**КАМАТНИ ПЛАЌАЊА**	**40.000**	**40.000**	**0**	**0**	**0**	**0**	**0**	**0**	**0**	**0**	**40.000**	**40.000**
452	Каматни плаќања кон домашни кредитори	40.000	40.000	0	0	0	0	0	0	0	0	40.000	40.000
48	**СУБВЕНЦИИ И ТРАНСФЕРИ**	**1.075.000**	**775.000**	**0**	**0**	**0**	**0**	**0**	**0**	**0**	**0**	**1.075.000**	**775.000**
464	Разни трансфери	1.075.000	775.000	0	0	0	0	0	0	0	0	1.075.000	775.000
Е00	ОПШТИНСКА АДМИНИСТРАЦИЈА	30.032.000	31.298.000	0	0	0	0	0	0	0	0	30.032.000	31.298.000
40	**ПЛАТИ И НАДОМЕСТОЦИ**	**21.160.000**	**22.328.000**	**0**	**0**	**0**	**0**	**0**	**0**	**0**	**0**	**21.160.000**	**22.328.000**
401	Основни плати	14.965.000	15.024.000	0	0	0	0	0	0	0	0	14.965.000	15.024.000
402	Придонеси за социјално осигурување	5.895.000	6.470.000	0	0	0	0	0	0	0	0	5.895.000	6.470.000
404	Надоместоци	300.000	832.000	0	0	0	0	0	0	0	0	300.000	832.000
42	**СТОКИ И УСЛУГИ**	**7.767.000**	**8.167.000**	**0**	**0**	**0**	**0**	**0**	**0**	**0**	**0**	**7.767.000**	**8.167.000**
420	Патни и дневни расходи	30.000	30.000	0	0	0	0	0	0	0	0	30.000	30.000
421	Комунални услуги, греење, комуникација и транспорт	1.830.000	1.830.000	0	0	0	0	0	0	0	0	1.830.000	1.830.000
423	Материјали и ситен инвентар	490.000	490.000	0	0	0	0	0	0	0	0	490.000	490.000
424	Поправки и тековно одржување	850.000	850.000	0	0	0	0	0	0	0	0	850.000	850.000
425	Договорни услуги	867.000	867.000	0	0	0	0	0	0	0	0	867.000	867.000
426	Други тековни расходи	390.000	490.000	0	0	0	0	0	0	0	0	390.000	490.000
427	Привремени вработувања	3.300.000	3.600.000	0	0	0	0	0	0	0	0	3.300.000	3.600.000

ПОСЕБЕН ДЕЛ - ребаланс
Ниво: Ставка

Категорија Ставка	О П И С	Буџетски расходи		Расходи од самофинансирачки активности		Расходи од дотации		Расходи од донации		Расходи од кредити		Вкупни расходи	
		Буџет	Ребаланс	Буџет	Ребаланс	Буџет	Ребаланс	Буџет	Ребаланс	Буџет	Ребаланс	Буџет	Ребаланс
		117.293.458	**118.828.458**	**14.758.000**	**14.758.000**	**176.884.200**	**176.884.200**	**9.257.000**	**10.926.000**	**10.166.000**	**10.166.000**	**328.158.858**	**331.362.858**
45	**КАМАТНИ ПЛАЌАЊА**	**40.000**	**40.000**	**0**	**0**	**0**	**0**	**0**	**0**	**0**	**0**	**40.000**	**40.000**
452	Каматни плаќања кон домашни кредитори	40.000	40.000	0	0	0	0	0	0	0	0	40.000	40.000
46	**СУБВЕНЦИИ И ТРАНСФЕРИ**	**1.075.000**	**775.000**	**0**	**0**	**0**	**0**	**0**	**0**	**0**	**0**	**1.075.000**	**775.000**
464	Разни трансфери	1.075.000	775.000	0	0	0	0	0	0	0	0	1.075.000	775.000

ПОСЕБЕН ДЕЛ - ребаланс
Ниво: Ставка

Категорија Ставка	О П И С	Буџетски расходи		Расходи од самофинансирачки активности		Расходи од дотации		Расходи од донации		Расходи од кредити		Вкупни расходи	
		117.293.458	118.828.458	14.758.000	14.758.000	176.884.200	176.884.200	9.257.000	10.826.000	10.166.000	10.166.000	328.158.858	331.362.858
		Буџет	Ребаланс	Буџет	Ребаланс	Буџет	Ребаланс	Буџет	Ребаланс	Буџет	Ребаланс	Буџет	Ребаланс
ЕА	КАПИТАЛНИ РАСХОДИ НА ОПшТИНАТА	343.000	399.000	0	0	0	0	0	0	0	0	343.000	399.000
	ПРИХОДИ :												
ЕА0	КАПИТАЛНИ ТРОШОЦИ НА ОПШТИНА	343.000	399.000	0	0	0	0	0	0	0	0	343.000	399.000
	РАСХОДИ :												
48	**КАПИТАЛНИ РАСХОДИ**	**343.000**	**399.000**	**0**	**0**	**0**	**0**	**0**	**0**	**0**	**0**	**343.000**	**399.000**
480	Купување на опрема и машини	280.000	336.000	0	0	0	0	0	0	0	0	280.000	336.000
485	Вложувања и нефинансиски средства	63.000	63.000	0	0	0	0	0	0	0	0	63.000	63.000
ЕА0	КАПИТАЛНИ ТРОШОЦИ НА ОПШТИНА	343.000	399.000	0	0	0	0	0	0	0	0	343.000	399.000
48	**КАПИТАЛНИ РАСХОДИ**	**343.000**	**399.000**	**0**	**0**	**0**	**0**	**0**	**0**	**0**	**0**	**343.000**	**399.000**
480	Купување на опрема и машини	280.000	336.000	0	0	0	0	0	0	0	0	280.000	336.000
485	Вложувања и нефинансиски средства	63.000	63.000	0	0	0	0	0	0	0	0	63.000	63.000

ПОСЕБЕН ДЕЛ - ребаланс
Ниво: Ставка

Категорија Ставка	О П И С	Буџетски расходи		Расходи од самофинансирачки активности		Расходи од дотации		Расходи од донации		Расходи од кредити		Вкупни расходи	
		117.293.468	118.828.468	14.768.000	14.768.000	178.884.200	178.884.200	9.257.000	10.928.000	10.188.000	10.188.000	328.158.868	331.382.868
		Буџет	Ребаланс	Буџет	Ребаланс	Буџет	Ребаланс	Буџет	Ребаланс	Буџет	Ребаланс	Буџет	Ребаланс
F1	УРБАНИСТИЧКО ПЛАНИРАЊЕ	350.000	350.000	0	0	0	0	0	0	0	0	350.000	350.000
	ПРИХОДИ :												
F10	УРБАНИСТИЧКО ПЛАНИРАЊЕ	350.000	350.000	0	0	0	0	0	0	0	0	350.000	350.000
	РАСХОДИ :												
42	**СТОКИ И УСЛУГИ**	**350.000**	**350.000**	**0**	**0**	**0**	**0**	**0**	**0**	**0**	**0**	**350.000**	**350.000**
425	Договорни услуги	350.000	350.000	0	0	0	0	0	0	0	0	350.000	350.000
F10	УРБАНИСТИЧКО ПЛАНИРАЊЕ	350.000	350.000	0	0	0	0	0	0	0	0	350.000	350.000
42	**СТОКИ И УСЛУГИ**	**350.000**	**350.000**	**0**	**0**	**0**	**0**	**0**	**0**	**0**	**0**	**350.000**	**350.000**
425	Договорни услуги	350.000	350.000	0	0	0	0	0	0	0	0	350.000	350.000

ПОСЕБЕН ДЕЛ - ребаланс

Ниво: Ставка

Категорија Ставка	О П И С	Буџетски расходи		Расходи од самофинансирачки активности		Расходи од дотации		Расходи од донации		Расходи од кредити		Вкупни расходи	
		117.293.458	118.828.458	14.758.000	14.758.000	178.884.200	178.884.200	9.257.000	10.926.000	10.166.000	10.166.000	328.158.858	331.382.858
		Буџет	Ребаланс	Буџет	Ребаланс	Буџет	Ребаланс	Буџет	Ребаланс	Буџет	Ребаланс	Буџет	Ребаланс
G1	ПОДДРШКА НА ЛОКАЛНИОТ ЕКОНОМСКИ РАЗВОЈ	5.221.000	5.457.720	0	0	0	0	1.515.000	1.684.000	0	0	6.736.000	7.141.720
	ПРИХОДИ :												
G10	ПОДДРШКА НА ЛОКАЛНИОТ ЕКОНОМСКИ РАЗВОЈ	5.221.000	5.457.720	0	0	0	0	1515000	1684000	0	0	6.736.000	7.141.720
	РАСХОДИ :												
42	**СТОКИ И УСЛУГИ**	**5.221.000**	**5.457.720**	**0**	**0**	**0**	**0**	**1.515.000**	**1.684.000**	**0**	**0**	**6.736.000**	**7.141.720**
421	Комунални услуги, греење, комуникација и транспорт	70.000	70.000	0	0	0	0	0	0	0	0	70.000	70.000
423	Материјали и ситен инвентар	170.000	170.000	0	0	0	0	350.000	350.000	0	0	520.000	520.000
425	Договорни услуги	3.901.000	3.901.000	0	0	0	0	1.165.000	1.334.000	0	0	5.066.000	5.235.000
426	Други тековни расходи	1.080.000	1.316.720	0	0	0	0	0	0	0	0	1.080.000	1.316.720
G10	ПОДДРШКА НА ЛОКАЛНИОТ ЕКОНОМСКИ РАЗВОЈ	5.221.000	5.457.720	0	0	0	0	1.515.000	1.684.000	0	0	6.736.000	7.141.720
42	**СТОКИ И УСЛУГИ**	**5.221.000**	**5.457.720**	**0**	**0**	**0**	**0**	**1515000**	**1684000**	**0**	**0**	**6.736.000**	**7.141.720**
421	Комунални услуги, греење, комуникација и транспорт	70.000	70.000	0	0	0	0	0	0	0	0	70.000	70.000
423	Материјали и ситен инвентар	170.000	170.000	0	0	0	0	350.000	350.000	0	0	520.000	520.000
425	Договорни услуги	3.901.000	3.901.000	0	0	0	0	1.165.000	1.334.000	0	0	5.066.000	5.235.000
426	Други тековни расходи	1.080.000	1.316.720	0	0	0	0	0	0	0	0	1.080.000	1.316.720

ПОСЕБЕН ДЕЛ - ребаланс
Ниво: Ставка

Категорија Ставка	О П И С	Буџетски расходи		Расходи од самофинансирачки активности		Расходи од дотации		Расходи од донации		Расходи од кредити		Вкупни расходи	
		117.293.468	118.828.468	14.758.000	14.758.000	178.884.200	178.884.200	9.257.000	10.828.000	10.188.000	10.188.000	328.158.868	331.362.868
		Буџет	Ребаланс	Буџет	Ребаланс	Буџет	Ребаланс	Буџет	Ребаланс	Буџет	Ребаланс	Буџет	Ребаланс
J3	ЈАВНО ОСВЕТЛУВАЊЕ	1.550.000	1.750.000	0	0	0	0	0	0	0	0	1.550.000	1.750.000
	ПРИХОДИ :												
J30	ЈАВНО ОСВЕТЛУВАЊЕ	1.550.000	1.750.000	0	0	0	0	0	0	0	0	1.550.000	1.750.000
	РАСХОДИ :												
42	**СТОКИ И УСЛУГИ**	**1.550.000**	**1.750.000**	**0**	**0**	**0**	**0**	**0**	**0**	**0**	**0**	**1.550.000**	**1.750.000**
421	Комунални услуги, греење, комуникација и транспорт	1.500.000	1.500.000	0	0	0	0	0	0	0	0	1.500.000	1.500.000
423	Материјали и ситен инвентар	50.000	250.000	0	0	0	0	0	0	0	0	50.000	250.000
J30	ЈАВНО ОСВЕТЛУВАЊЕ	1.550.000	1.750.000	0	0	0	0	0	0	0	0	1.550.000	1.750.000
42	**СТОКИ И УСЛУГИ**	**1.550.000**	**1.750.000**	**0**	**0**	**0**	**0**	**0**	**0**	**0**	**0**	**1.550.000**	**1.750.000**
421	Комунални услуги, греење, комуникација и транспорт	1.500.000	1.500.000	0	0	0	0	0	0	0	0	1.500.000	1.500.000
423	Материјали и ситен инвентар	50.000	250.000	0	0	0	0	0	0	0	0	50.000	250.000

ПОСЕБЕН ДЕЛ - ребаланс
Ниво: Ставка

Категорија Ставка	О П И С	Буџетски расходи		Расходи од самофинансирачки активности		Расходи од дотации		Расходи од донации		Расходи од кредити		Вкупни расходи	
		Буџет	Ребаланс	Буџет	Ребаланс	Буџет	Ребаланс	Буџет	Ребаланс	Буџет	Ребаланс	Буџет	Ребаланс
		117.293.458	118.828.458	14.758.000	14.758.000	176.884.200	176.884.200	9.257.000	10.926.000	10.166.000	10.166.000	328.158.858	331.362.858
J4	ЈАВНА ЧИСТОТА	800.000	1.200.000	0	0	0	0	0	0	0	0	800.000	1.200.000
	ПРИХОДИ :												
J40	ЈАВНА ЧИСТОТА	800.000	1.200.000	0	0	0	0	0	0	0	0	800.000	1.200.000
	РАСХОДИ :												
42	**СТОКИ И УСЛУГИ**	**800.000**	**1.200.000**	**0**	**0**	**0**	**0**	**0**	**0**	**0**	**0**	**800.000**	**1.200.000**
424	Поправки и тековно одржување	800.000	1.200.000	0	0	0	0	0	0	0	0	800.000	1.200.000
J40	ЈАВНА ЧИСТОТА	800.000	1.200.000	0	0	0	0	0	0	0	0	800.000	1.200.000
42	**СТОКИ И УСЛУГИ**	**800.000**	**1.200.000**	**0**	**0**	**0**	**0**	**0**	**0**	**0**	**0**	**800.000**	**1.200.000**
424	Поправки и тековно одржување	800.000	1.200.000	0	0	0	0	0	0	0	0	800.000	1.200.000

ПОСЕБЕН ДЕЛ - ребаланс
Ниво: Ставка

	117.293.468	118.828.468	14.758.000	14.758.000	178.884.200	178.884.200	8.257.000	10.828.000	10.188.000	10.188.000	328.158.868	331.382.868
Категорија Ставка — О П И С	Буџетски расходи		Расходи од самофинансирачки активности		Расходи од дотации		Расходи од донации		Расходи од кредити		Вкупни расходи	
	Буџет	Ребаланс	Буџет	Ребаланс	Буџет	Ребаланс	Буџет	Ребаланс	Буџет	Ребаланс	Буџет	Ребаланс
J6 ОДРЖУВАЊЕ И ЗАштИТА НА ЛОКАЛНИ ПАТИштА, УЛИЦИ И МОСТОВИ И РЕГУЛИРАЊЕ НА РЕЖИМ НА СООБРАКАЈОТ	2.800.000	2.800.000	0	0	0	0	0	0	0	0	2.800.000	2.800.000
ПРИХОДИ :												
J60 ОДРЖУВАЊЕ И ЗАШТИТА НА ЛОКАЛНИ ПАТИШТА, УЛИЦИ И РЕГУЛИРАЊЕ НА РЕЖИМ НА СООБРАКАЈОТ	2.800.000	2.800.000	0	0	0	0	0	0	0	0	2.800.000	2.800.000
РАСХОДИ :												
42 СТОКИ И УСЛУГИ	**2.800.000**	**2.800.000**	**0**	**0**	**0**	**0**	**0**	**0**	**0**	**0**	**2.800.000**	**2.800.000**
423 Материјали и ситен инвентар	1.300.000	1.300.000	0	0	0	0	0	0	0	0	1.300.000	1.300.000
424 Поправки и тековно одржување	1.200.000	1.200.000	0	0	0	0	0	0	0	0	1.200.000	1.200.000
425 Договорни услуги	300.000	300.000	0	0	0	0	0	0	0	0	300.000	300.000
J60 ОДРЖУВАЊЕ И ЗАШТИТА НА ЛОКАЛНИ ПАТИШТА, УЛИЦІ	2.800.000	2.800.000	0	0	0	0	0	0	0	0	2.800.000	2.800.000
42 СТОКИ И УСЛУГИ	**2.800.000**	**2.800.000**	**0**	**0**	**0**	**0**	**0**	**0**	**0**	**0**	**2.800.000**	**2.800.000**
423 Материјали и ситен инвентар	1.300.000	1.300.000	0	0	0	0	0	0	0	0	1.300.000	1.300.000
424 Поправки и тековно одржување	1.200.000	1.200.000	0	0	0	0	0	0	0	0	1.200.000	1.200.000
425 Договорни услуги	300.000	300.000	0	0	0	0	0	0	0	0	300.000	300.000

ПОСЕБЕН ДЕЛ - ребаланс

Ниво: Ставка

Категорија Ставка	О П И С	Буџетски расходи		Расходи од самофинансирачки активности		Расходи од дотации		Расходи од донации		Расходи од кредити		Вкупни расходи	
		117.293.458	118.828.458	14.758.000	14.758.000	176.884.200	176.884.200	9.257.000	10.926.000	10.166.000	10.166.000	328.158.658	331.362.658
		Буџет	Ребаланс	Буџет	Ребаланс	Буџет	Ребаланс	Буџет	Ребаланс	Буџет	Ребаланс	Буџет	Ребаланс
J7	ОДРЖУВАЊЕ И КОРИСТЕЊЕ НА ПАРКОВИ И ЗЕЛЕНИЛО	150.000	300.000	0	0	0	0	0	0	0	0	150.000	300.000
	ПРИХОДИ :												
J70	ОДРЖУВАЊЕ И КОРИСТЕЊЕ НА ПАРКОВИ И ЗЕЛЕНИЛО	150.000	300.000	0	0	0	0	0	0	0	0	150.000	300.000
	РАСХОДИ :												
42	**СТОКИ И УСЛУГИ**	**150.000**	**300.000**	**0**	**0**	**0**	**0**	**0**	**0**	**0**	**0**	**150.000**	**300.000**
424	Поправки и тековно одржување	150.000	300.000	0	0	0	0	0	0	0	0	150.000	300.000
J70	ОДРЖУВАЊЕ И КОРИСТЕЊЕ НА ПАРКОВИ И ЗЕЛЕНИЛО	150.000	300.000	0	0	0	0	0	0	0	0	150.000	300.000
42	**СТОКИ И УСЛУГИ**	**150.000**	**300.000**	**0**	**0**	**0**	**0**	**0**	**0**	**0**	**0**	**150.000**	**300.000**
424	Поправки и тековно одржување	150.000	300.000	0	0	0	0	0	0	0	0	150.000	300.000

ПОСЕБЕН ДЕЛ - ребаланс
Ниво: Ставка

Категорија Ставка	О П И С	Буџетски расходи		Расходи од самофинансирачки активности		Расходи од дотации		Расходи од донации		Расходи од кредити		Вкупни расходи	
		Буџет	Ребаланс	Буџет	Ребаланс	Буџет	Ребаланс	Буџет	Ребаланс	Буџет	Ребаланс	Буџет	Ребаланс
		117.283.458	118.828.458	14.758.000	14.758.000	176.884.200	176.884.200	9.257.000	10.828.000	10.188.000	10.188.000	328.158.858	331.382.858
J8	ДРУГИ КОМУНАЛНИ УСЛУГИ	200.000	600.000	0	0	0	0	0	0	0	0	200.000	600.000
	ПРИХОДИ :												
J80	ДРУГИ КОМУНАЛНИ УСЛУГИ	200.000	600.000	0	0	0	0	0	0	0	0	200.000	600.000
	РАСХОДИ :												
42	**СТОКИ И УСЛУГИ**	**200.000**	**600.000**	**0**	**0**	**0**	**0**	**0**	**0**	**0**	**0**	**200.000**	**600.000**
424	Поправки и тековно одржување	150.000	300.000	0	0	0	0	0	0	0	0	150.000	300.000
426	Други тековни расходи	50.000	300.000	0	0	0	0	0	0	0	0	50.000	300.000
J80	ДРУГИ КОМУНАЛНИ УСЛУГИ	200.000	600.000	0	0	0	0	0	0	0	0	200.000	600.000
42	**СТОКИ И УСЛУГИ**	**200.000**	**600.000**	**0**	**0**	**0**	**0**	**0**	**0**	**0**	**0**	**200.000**	**600.000**
424	Поправки и тековно одржување	150.000	300.000	0	0	0	0	0	0	0	0	150.000	300.000
426	Други тековни расходи	50.000	300.000	0	0	0	0	0	0	0	0	50.000	300.000

ПОСЕБЕН ДЕЛ - ребаланс
Ниво: Ставка

Категорија Ставка	О П И С	Буџетски расходи: Буџет	Буџетски расходи: Ребаланс	Расходи од самофинансирачки активности: Буџет	Расходи од самофинансирачки активности: Ребаланс	Расходи од дотации: Буџет	Расходи од дотации: Ребаланс	Расходи од донации: Буџет	Расходи од донации: Ребаланс	Расходи од кредити: Буџет	Расходи од кредити: Ребаланс	Вкупни расходи: Буџет	Вкупни расходи: Ребаланс
		117.293.458	**118.828.458**	**14.758.000**	**14.758.000**	**176.884.200**	**176.884.200**	**9.257.000**	**10.826.000**	**10.166.000**	**10.166.000**	**328.158.858**	**331.362.858**
JD	ИЗГРАДБА И РЕКОНСТРУКЦИЈА НА ЛОКАЛНИ ПАТИшТА, УЛИЦИ И МОСТОВИ	53.437.000	53.437.000	0	0	0	0	0	1.500.000	10.166.000	10.166.000	63.603.000	65.103.000
	ПРИХОДИ :												
JD0	ИЗГРАДБА И РЕКОНСТРУКЦИЈА НА ЛОКАЛНИ ПАТИШТА И УЛИЦИ	35.742.000	35.742.000	0	0	0	0	0	1500000	10.166.000	10.166.000	45.908.000	47.408.000
JDA	Изградба на градски пазар во Делчево	17.695.000	17.695.000	0	0	0	0	0	0	0	0	17.695.000	17.695.000
	РАСХОДИ :												
48	**КАПИТАЛНИ РАСХОДИ**	**53.437.000**	**53.437.000**	**0**	**0**	**0**	**0**	**0**	**1.500.000**	**10.166.000**	**10.166.000**	**63.603.000**	**65.103.000**
482	Други градежни објекти	51.437.000	51.437.000	0	0	0	0	0	1.500.000	10.166.000	10.166.000	61.603.000	63.103.000
485	Вложувања и нефинансиски средства	2.000.000	2.000.000	0	0	0	0	0	0	0	0	2.000.000	2.000.000
JD0	ИЗГРАДБА И РЕКОНСТРУКЦИЈА НА ЛОКАЛНИ ПАТИШТА I	35.742.000	35.742.000	0	0	0	0	0	1.500.000	10.166.000	10.166.000	45.908.000	47.408.000
48	**КАПИТАЛНИ РАСХОДИ**	**35.742.000**	**35.742.000**	**0**	**0**	**0**	**0**	**0**	**1500000**	**10166000**	**10166000**	**45.908.000**	**47.408.000**
482	Други градежни објекти	33.742.000	33.742.000	0	0	0	0	0	1.500.000	10.166.000	10.166.000	43.908.000	45.408.000
485	Вложувања и нефинансиски средства	2.000.000	2.000.000	0	0	0	0	0	0	0	0	2.000.000	2.000.000
JDA	Изградба на градски пазар во Делчево	17.695.000	17.695.000	0	0	0	0	0	0	0	0	17.695.000	17.695.000
48	**КАПИТАЛНИ РАСХОДИ**	**17.695.000**	**17.695.000**	**0**	**0**	**0**	**0**	**0**	**0**	**0**	**0**	**17.695.000**	**17.695.000**
482	Други градежни објекти	17.695.000	17.695.000	0	0	0	0	0	0	0	0	17.695.000	17.695.000

ПОСЕБЕН ДЕЛ - ребаланс
Ниво: Ставка

Категорија Ставка	ОПИС	Буџетски расходи		Расходи од самофинансирачки активности		Расходи од дотации		Расходи од донации		Расходи од кредити		Вкупни расходи	
		Буџет	Ребаланс	Буџет	Ребаланс	Буџет	Ребаланс	Буџет	Ребаланс	Буџет	Ребаланс	Буџет	Ребаланс
		117.293.468	118.828.468	14.768.000	14.768.000	178.884.200	178.884.200	8.257.000	10.826.000	10.166.000	10.166.000	328.158.868	331.362.868
JG	ИЗГРАДБА НА СИСТЕМИ ЗА ВОДОСНАБДУВАЊЕ	500.000	1.000.000	0	0	0	0	0	0	0	0	500.000	1.000.000
	ПРИХОДИ :												
JG0	ИЗГРАДБА НА СИСТЕМИ ЗА ВОДОСНАБДУВАЊЕ	500.000	1.000.000	0	0	0	0	0	0	0	0	500.000	1.000.000
	РАСХОДИ :												
42	**СТОКИ И УСЛУГИ**	**500.000**	**500.000**	**0**	**0**	**0**	**0**	**0**	**0**	**0**	**0**	**500.000**	**500.000**
423	Материјали и ситен инвентар	500.000	500.000	0	0	0	0	0	0	0	0	500.000	500.000
48	**КАПИТАЛНИ РАСХОДИ**	**0**	**500.000**	**0**	**0**	**0**	**0**	**0**	**0**	**0**	**0**	**0**	**500.000**
482	Други градежни објекти	0	500.000	0	0	0	0	0	0	0	0	0	500.000
JG0	ИЗГРАДБА НА СИСТЕМИ ЗА ВОДОСНАБДУВАЊЕ	500.000	1.000.000	0	0	0	0	0	0	0	0	500.000	1.000.000
42	**СТОКИ И УСЛУГИ**	**500.000**	**500.000**	**0**	**0**	**0**	**0**	**0**	**0**	**0**	**0**	**500.000**	**500.000**
423	Материјали и ситен инвентар	500.000	500.000	0	0	0	0	0	0	0	0	500.000	500.000
48	**КАПИТАЛНИ РАСХОДИ**	**0**	**500.000**	**0**	**0**	**0**	**0**	**0**	**0**	**0**	**0**	**0**	**500.000**
482	Други градежни објекти	0	500.000	0	0	0	0	0	0	0	0	0	500.000

ПОСЕБЕН ДЕЛ - ребаланс
Ниво: Ставка

Категорија / Ставка	О П И С	Буџетски расходи		Расходи од самофинансирачки активности		Расходи од дотации		Расходи од донации		Расходи од кредити		Вкупни расходи	
		117.293.468	118.828.468	14.758.000	14.758.000	178.884.200	178.884.200	9.257.000	10.828.000	10.168.000	10.168.000	328.158.868	331.362.868
		Буџет	Ребаланс	Буџет	Ребаланс	Буџет	Ребаланс	Буџет	Ребаланс	Буџет	Ребаланс	Буџет	Ребаланс
JI	ИЗГРАДБА НА СИСТЕМИ ЗА ОДВЕДУВАЊЕ И ПРЕЧИСТУВАЊЕ НА ОТПАДНИ ВОДИ	6.665.456	6.665.456	0	0	0	0	0	0	0	0	6.665.456	6.665.456
	ПРИХОДИ :												
JI0	ИЗГРАДБА НА СИСТЕМИ ЗА ОДВЕДУВАЊЕ И ПРЕЧИСТУВАЊЕ НА ОТПАДНИ ВОДИ	6.665.456	6.665.456	0	0	0	0	0	0	0	0	6.665.456	6.665.456
	РАСХОДИ :												
42	**СТОКИ И УСЛУГИ**	**480.000**	**480.000**	**0**	**0**	**0**	**0**	**0**	**0**	**0**	**0**	**480.000**	**480.000**
423	Материјали и ситен инвентар	460.000	460.000	0	0	0	0	0	0	0	0	460.000	460.000
48	**КАПИТАЛНИ РАСХОДИ**	**8.206.468**	**8.206.468**	**0**	**0**	**0**	**0**	**0**	**0**	**0**	**0**	**8.206.468**	**8.206.468**
482	Други градежни објекти	6.205.456	6.205.456	0	0	0	0	0	0	0	0	6.205.456	6.205.456
JI0	ИЗГРАДБА НА СИСТЕМИ ЗА ОДВЕДУВАЊЕ И ПРЕЧИСТУВ	6.665.456	6.665.456	0	0	0	0	0	0	0	0	6.665.456	6.665.456
42	**СТОКИ И УСЛУГИ**	**480.000**	**480.000**	**0**	**0**	**0**	**0**	**0**	**0**	**0**	**0**	**480.000**	**480.000**
423	Материјали и ситен инвентар	460.000	460.000	0	0	0	0	0	0	0	0	460.000	460.000
48	**КАПИТАЛНИ РАСХОДИ**	**8.206.468**	**8.206.468**	**0**	**0**	**0**	**0**	**0**	**0**	**0**	**0**	**8.206.468**	**8.206.468**
482	Други градежни објекти	6.205.456	6.205.456	0	0	0	0	0	0	0	0	6.205.456	6.205.456

ПОСЕБЕН ДЕЛ - ребаланс
Ниво: Ставка

Категорија Ставка	О П И С	Буџетски расходи		Расходи од самофинансирачки активности		Расходи од дотации		Расходи од донации		Расходи од кредити		Вкупни расходи	
		117.293.458	118.828.458	14.758.000	14.758.000	176.884.200	176.884.200	9.257.000	10.828.000	10.188.000	10.188.000	328.158.658	331.382.658
		Буџет	Ребаланс	Буџет	Ребаланс	Буџет	Ребаланс	Буџет	Ребаланс	Буџет	Ребаланс	Буџет	Ребаланс
JK	КАПИТАЛНИ РАСХОДИ ЗА ЈАВНА ЧИСТОТА	2.300.000	300.000	0	0	0	0	0	0	0	0	2.300.000	300.000
	ПРИХОДИ :												
JKD	ЈАВНА ЧИСТОТА (КАПИТАЛНИ РАСХОДИ)	2.300.000	300.000	0	0	0	0	0	0	0	0	2.300.000	300.000
	РАСХОДИ :												
48	**КАПИТАЛНИ РАСХОДИ**	**2.300.000**	**300.000**	**0**	**0**	**0**	**0**	**0**	**0**	**0**	**0**	**2.300.000**	**300.000**
480	Купување на опрема и машини	300.000	300.000	0	0	0	0	0	0	0	0	300.000	300.000
486	Купување на возила	2.000.000	0	0	0	0	0	0	0	0	0	2.000.000	0
JKD	ЈАВНА ЧИСТОТА (КАПИТАЛНИ РАСХОДИ)	2.300.000	300.000	0	0	0	0	0	0	0	0	2.300.000	300.000
48	**КАПИТАЛНИ РАСХОДИ**	**2.300.000**	**300.000**	**0**	**0**	**0**	**0**	**0**	**0**	**0**	**0**	**2.300.000**	**300.000**
480	Купување на опрема и машини	300.000	300.000	0	0	0	0	0	0	0	0	300.000	300.000
486	Купување на возила	2.000.000	0	0	0	0	0	0	0	0	0	2.000.000	0

ПОСЕБЕН ДЕЛ - ребаланс
Ниво: Ставка

Категорија / Ставка	О П И С	Буџетски расходи – Буџет	Буџетски расходи – Ребаланс	Расходи од самофинансирачки активности – Буџет	Расходи од самофинансирачки активности – Ребаланс	Расходи од дотации – Буџет	Расходи од дотации – Ребаланс	Расходи од донации – Буџет	Расходи од донации – Ребаланс	Расходи од кредити – Буџет	Расходи од кредити – Ребаланс	Вкупни расходи – Буџет	Вкупни расходи – Ребаланс
		117.293.458	**118.828.458**	**14.758.000**	**14.758.000**	**178.884.200**	**178.884.200**	**8.257.000**	**10.926.000**	**10.188.000**	**10.188.000**	**328.158.858**	**331.362.858**
К1	БИБЛИОТЕКАРСТВО	0	0	280.000	280.000	5.513.600	5.513.600	0	0	0	0	5.793.600	5.793.600
	ПРИХОДИ :												
К10	БИБЛИОТЕКАРСТВО	0	0	280.000	280.000	5.513.600	5.513.600	0	0	0	0	5.793.600	5.793.600
	РАСХОДИ :												
40	**ПЛАТИ И НАДОМЕСТОЦИ**	**0**	**0**	**0**	**0**	**4.379.800**	**4.597.800**	**0**	**0**	**0**	**0**	**4.379.800**	**4.597.800**
401	Основни плати	0	0	0	0	3.151.800	3.336.000	0	0	0	0	3.151.800	3.336.000
402	Придонеси за социјално осигурување	0	0	0	0	1.228.000	1.261.800	0	0	0	0	1.228.000	1.261.800
42	**СТОКИ И УСЛУГИ**	**0**	**0**	**280.000**	**280.000**	**663.000**	**556.000**	**0**	**0**	**0**	**0**	**943.000**	**836.000**
420	Патни и дневни расходи	0	0	10.000	5.000	11.000	5.000	0	0	0	0	21.000	10.000
421	Комунални услуги, греење, комуникација и транспорт	0	0	40.000	60.000	260.000	258.000	0	0	0	0	300.000	318.000
423	Материјали и ситен инвентар	0	0	0	0	155.000	140.000	0	0	0	0	155.000	140.000
424	Поправки и тековно одржување	0	0	0	0	45.000	33.000	0	0	0	0	45.000	33.000
425	Договорни услуги	0	0	200.000	180.000	5.000	0	0	0	0	0	205.000	180.000
426	Други тековни расходи	0	0	30.000	35.000	187.000	120.000	0	0	0	0	217.000	155.000
48	**КАПИТАЛНИ РАСХОДИ**	**0**	**0**	**0**	**0**	**470.800**	**359.800**	**0**	**0**	**0**	**0**	**470.800**	**359.800**
480	Купување на опрема и машини	0	0	0	0	150.800	89.800	0	0	0	0	150.800	89.800
485	Вложувања и нефинансиски средства	0	0	0	0	320.000	270.000	0	0	0	0	320.000	270.000
К10	БИБЛИОТЕКАРСТВО	0	0	280.000	280.000	5.513.600	5.513.600	0	0	0	0	5.793.600	5.793.600
40	**ПЛАТИ И НАДОМЕСТОЦИ**	**0**	**0**	**0**	**0**	**4.379.800**	**4.597.800**	**0**	**0**	**0**	**0**	**4.379.800**	**4.597.800**
401	Основни плати	0	0	0	0	3.151.800	3.336.000	0	0	0	0	3.151.800	3.336.000
402	Придонеси за социјално осигурување	0	0	0	0	1.228.000	1.261.800	0	0	0	0	1.228.000	1.261.800
42	**СТОКИ И УСЛУГИ**	**0**	**0**	**280.000**	**280.000**	**663.000**	**556.000**	**0**	**0**	**0**	**0**	**943.000**	**836.000**
420	Патни и дневни расходи	0	0	10.000	5.000	11.000	5.000	0	0	0	0	21.000	10.000
421	Комунални услуги, греење, комуникација и транспорт	0	0	40.000	60.000	260.000	258.000	0	0	0	0	300.000	318.000
423	Материјали и ситен инвентар	0	0	0	0	155.000	140.000	0	0	0	0	155.000	140.000
424	Поправки и тековно одржување	0	0	0	0	45.000	33.000	0	0	0	0	45.000	33.000
425	Договорни услуги	0	0	200.000	180.000	5.000	0	0	0	0	0	205.000	180.000
426	Други тековни расходи	0	0	30.000	35.000	187.000	120.000	0	0	0	0	217.000	155.000
48	**КАПИТАЛНИ РАСХОДИ**	**0**	**0**	**0**	**0**	**470.800**	**359.800**	**0**	**0**	**0**	**0**	**470.800**	**359.800**
480	Купување на опрема и машини	0	0	0	0	150.800	89.800	0	0	0	0	150.800	89.800
485	Вложувања и нефинансиски средства	0	0	0	0	320.000	270.000	0	0	0	0	320.000	270.000

ПОСЕБЕН ДЕЛ - ребаланс

Ниво: Ставка

Категорија Ставка	О П И С	Буџетски расходи		Расходи од самофинансирачки активности		Расходи од дотации		Расходи од донации		Расходи од кредити		Вкупни расходи	
		117.293.458	118.828.458	14.758.000	14.758.000	176.884.200	176.884.200	9.257.000	10.928.000	10.166.000	10.166.000	328.158.858	331.382.858
		Буџет	Ребаланс	Буџет	Ребаланс	Буџет	Ребаланс	Буџет	Ребаланс	Буџет	Ребаланс	Буџет	Ребаланс
К3	МУЗЕЈСКА И КИНОТЕЧНА ДЕЈНОСТ	221.000	141.000	0	0	0	0	0	0	0	0	221.000	141.000
	ПРИХОДИ :												
К30	МУЗЕЈСКА И КИНОТЕЧНА ДЕЈНОСТ	221.000	141.000	0	0	0	0	0	0	0	0	221.000	141.000
	РАСХОДИ :												
40	**ПЛАТИ И НАДОМЕСТОЦИ**	**221.000**	**141.000**	**0**	**0**	**0**	**0**	**0**	**0**	**0**	**0**	**221.000**	**141.000**
401	Основни плати	150.000	90.000	0	0	0	0	0	0	0	0	150.000	90.000
402	Придонеси за социјално осигурување	71.000	51.000	0	0	0	0	0	0	0	0	71.000	51.000
К30	МУЗЕЈСКА И КИНОТЕЧНА ДЕЈНОСТ	221.000	141.000	0	0	0	0	0	0	0	0	221.000	141.000
40	**ПЛАТИ И НАДОМЕСТОЦИ**	**221.000**	**141.000**	**0**	**0**	**0**	**0**	**0**	**0**	**0**	**0**	**221.000**	**141.000**
401	Основни плати	150.000	90.000	0	0	0	0	0	0	0	0	150.000	90.000
402	Придонеси за социјално осигурување	71.000	51.000	0	0	0	0	0	0	0	0	71.000	51.000

ПОСЕБЕН ДЕЛ - ребаланс
Ниво: Ставка

Категорија Ставка	О П И С	Буџетски расходи		Расходи од самофинансирачки активности		Расходи од дотации		Расходи од донации		Расходи од кредити		Вкупни расходи	
		117.293.458	118.828.458	14.758.000	14.758.000	178.884.200	178.884.200	9.257.000	10.828.000	10.188.000	10.188.000	328.158.858	331.382.858
		Буџет	Ребаланс	Буџет	Ребаланс	Буџет	Ребаланс	Буџет	Ребаланс	Буџет	Ребаланс	Буџет	Ребаланс
К4	КУЛТУРНИ МАНИФЕСТАЦИИ И ТВОРЕШТВО	360.000	360.000	0	0	0	0	0	0	0	0	360.000	360.000
	ПРИХОДИ :												
К40	КУЛТУРНИ МАНИФЕСТАЦИИ И ТВОРЕШТВО	360.000	360.000	0	0	0	0	0	0	0	0	360.000	360.000
	РАСХОДИ :												
42	**СТОКИ И УСЛУГИ**	**330.000**	**330.000**	**0**	**0**	**0**	**0**	**0**	**0**	**0**	**0**	**330.000**	**330.000**
423	Материјали и ситен инвентар	100.000	100.000	0	0	0	0	0	0	0	0	100.000	100.000
425	Договорни услуги	60.000	60.000	0	0	0	0	0	0	0	0	60.000	60.000
426	Други тековни расходи	170.000	170.000	0	0	0	0	0	0	0	0	170.000	170.000
46	**СУБВЕНЦИИ И ТРАНСФЕРИ**	**30.000**	**30.000**	**0**	**0**	**0**	**0**	**0**	**0**	**0**	**0**	**30.000**	**30.000**
464	Разни трансфери	30.000	30.000	0	0	0	0	0	0	0	0	30.000	30.000
К40	КУЛТУРНИ МАНИФЕСТАЦИИ И ТВОРЕШТВО	360.000	360.000	0	0	0	0	0	0	0	0	360.000	360.000
42	**СТОКИ И УСЛУГИ**	**330.000**	**330.000**	**0**	**0**	**0**	**0**	**0**	**0**	**0**	**0**	**330.000**	**330.000**
423	Материјали и ситен инвентар	100.000	100.000	0	0	0	0	0	0	0	0	100.000	100.000
425	Договорни услуги	60.000	60.000	0	0	0	0	0	0	0	0	60.000	60.000
426	Други тековни расходи	170.000	170.000	0	0	0	0	0	0	0	0	170.000	170.000
46	**СУБВЕНЦИИ И ТРАНСФЕРИ**	**30.000**	**30.000**	**0**	**0**	**0**	**0**	**0**	**0**	**0**	**0**	**30.000**	**30.000**
464	Разни трансфери	30.000	30.000	0	0	0	0	0	0	0	0	30.000	30.000

ПОСЕБЕН ДЕЛ - ребаланс
Ниво: Ставка

Категорија Ставка	О П И С	Буџетски расходи – Буџет	Буџетски расходи – Ребаланс	Расходи од самофинансирачки активности – Буџет	Расходи од самофинансирачки активности – Ребаланс	Расходи од дотации – Буџет	Расходи од дотации – Ребаланс	Расходи од донации – Буџет	Расходи од донации – Ребаланс	Расходи од кредити – Буџет	Расходи од кредити – Ребаланс	Вкупни расходи – Буџет	Вкупни расходи – Ребаланс
		117.293.468	118.828.468	14.758.000	14.758.000	176.884.200	176.884.200	9.257.000	10.826.000	10.166.000	10.166.000	328.158.868	331.362.868
N1	ОСНОВНО ОБРАЗОВАНИЕ	0	0	2.831.000	2.831.000	96.526.027	97.505.000	0	0	0	0	99.357.027	100.336.000
	ПРИХОДИ :												
N10	ОСНОВНО ОБРАЗОВАНИЕ	0	0	2.831.000	2.831.000	96.526.027	97.505.000	0	0	0	0	99.357.027	100.336.000
	РАСХОДИ :												
40	**ПЛАТИ И НАДОМЕСТОЦИ**	**0**	**0**	**0**	**0**	**86.125.027**	**86.125.027**	**0**	**0**	**0**	**0**	**86.125.027**	**86.125.027**
401	Основни плати	0	0	0	0	62.021.244	62.021.244	0	0	0	0	62.021.244	62.021.244
402	Придонеси за социјално осигурување	0	0	0	0	24.103.783	24.103.783	0	0	0	0	24.103.783	24.103.783
42	**СТОКИ И УСЛУГИ**	**0**	**0**	**2.806.000**	**2.806.000**	**7.375.000**	**7.982.873**	**0**	**0**	**0**	**0**	**10.181.000**	**10.788.873**
420	Патни и дневни расходи	0	0	50.000	50.000	50.000	70.000	0	0	0	0	100.000	120.000
421	Комунални услуги, греење, комуникација и транспорт	0	0	45.000	45.000	3.685.000	4.055.000	0	0	0	0	3.730.000	4.100.000
423	Материјали и ситен инвентар	0	0	1.155.000	1.155.000	800.000	761.600	0	0	0	0	1.955.000	1.916.600
424	Поправки и тековно одржување	0	0	100.000	100.000	462.000	491.000	0	0	0	0	562.000	591.000
425	Договорни услуги	0	0	1.316.000	1.316.000	2.048.000	2.305.500	0	0	0	0	3.364.000	3.621.500
426	Други тековни расходи	0	0	140.000	140.000	330.000	299.773	0	0	0	0	470.000	439.773
46	**СУБВЕНЦИИ И ТРАНСФЕРИ**	**0**	**0**	**25.000**	**25.000**	**2.553.000**	**2.435.800**	**0**	**0**	**0**	**0**	**2.578.000**	**2.460.800**
464	Разни трансфери	0	0	25.000	25.000	2.553.000	2.435.800	0	0	0	0	2.578.000	2.460.800
48	**КАПИТАЛНИ РАСХОДИ**	**0**	**0**	**0**	**0**	**473.000**	**961.300**	**0**	**0**	**0**	**0**	**473.000**	**961.300**
480	Купување на опрема и машини	0	0	0	0	30.000	311.600	0	0	0	0	30.000	311.600
482	Други градежни објекти	0	0	0	0	443.000	639.700	0	0	0	0	443.000	639.700
485	Вложувања и нефинансиски средства	0	0	0	0	0	10.000	0	0	0	0	0	10.000
N10	ОСНОВНО ОБРАЗОВАНИЕ	0	0	2.831.000	2.831.000	96.526.027	97.505.000	0	0	0	0	99.357.027	100.336.000
40	**ПЛАТИ И НАДОМЕСТОЦИ**	**0**	**0**	**0**	**0**	**86.125.027**	**86.125.027**	**0**	**0**	**0**	**0**	**86.125.027**	**86.125.027**
401	Основни плати	0	0	0	0	62.021.244	62.021.244	0	0	0	0	62.021.244	62.021.244
402	Придонеси за социјално осигурување	0	0	0	0	24.103.783	24.103.783	0	0	0	0	24.103.783	24.103.783
42	**СТОКИ И УСЛУГИ**	**0**	**0**	**2.806.000**	**2.806.000**	**7.375.000**	**7.982.873**	**0**	**0**	**0**	**0**	**10.181.000**	**10.788.873**
420	Патни и дневни расходи	0	0	50.000	50.000	50.000	70.000	0	0	0	0	100.000	120.000
421	Комунални услуги, греење, комуникација и транспорт	0	0	45.000	45.000	3.685.000	4.055.000	0	0	0	0	3.730.000	4.100.000
423	Материјали и ситен инвентар	0	0	1.155.000	1.155.000	800.000	761.600	0	0	0	0	1.955.000	1.916.600
424	Поправки и тековно одржување	0	0	100.000	100.000	462.000	491.000	0	0	0	0	562.000	591.000
425	Договорни услуги	0	0	1.316.000	1.316.000	2.048.000	2.305.500	0	0	0	0	3.364.000	3.621.500
426	Други тековни расходи	0	0	140.000	140.000	330.000	299.773	0	0	0	0	470.000	439.773
46	**СУБВЕНЦИИ И ТРАНСФЕРИ**	**0**	**0**	**25.000**	**25.000**	**2.553.000**	**2.435.800**	**0**	**0**	**0**	**0**	**2.578.000**	**2.460.800**
464	Разни трансфери	0	0	25.000	25.000	2.553.000	2.435.800	0	0	0	0	2.578.000	2.460.800

ПОСЕБЕН ДЕЛ - ребаланс
Ниво: Ставка

Категорија Ставка	О П И С	Буџетски расходи		Расходи од самофинансирачки активности		Расходи од дотации		Расходи од донации		Расходи од кредити		Вкупни расходи	
		Буџет	Ребаланс	Буџет	Ребаланс	Буџет	Ребаланс	Буџет	Ребаланс	Буџет	Ребаланс	Буџет	Ребаланс
		117.293.458	118.828.458	14.758.000	14.758.000	178.884.200	178.884.200	9.257.000	10.928.000	10.188.000	10.188.000	328.158.858	331.382.858
48	**КАПИТАЛНИ РАСХОДИ**	**0**	**0**	**0**	**0**	**473.000**	**981.300**	**0**	**0**	**0**	**0**	**473.000**	**981.300**
480	Купување на опрема и машини	0	0	0	0	30.000	311.600	0	0	0	0	30.000	311.600
482	Други градежни објекти	0	0	0	0	443.000	639.700	0	0	0	0	443.000	639.700
485	Вложувања и нефинансиски средства	0	0	0	0	0	10.000	0	0	0	0	0	10.000

ПОСЕБЕН ДЕЛ - ребаланс

Ниво: Ставка

Категорија Ставка	О П И С	Буџетски расходи Буџет	Буџетски расходи Ребаланс	Расходи од самофинансирачки активности Буџет	Расходи од самофинансирачки активности Ребаланс	Расходи од дотации Буџет	Расходи од дотации Ребаланс	Расходи од донации Буџет	Расходи од донации Ребаланс	Расходи од кредити Буџет	Расходи од кредити Ребаланс	Вкупни расходи Буџет	Вкупни расходи Ребаланс
		117.293.458	118.828.458	14.758.000	14.758.000	176.684.200	176.684.200	9.257.000	10.926.000	10.166.000	10.166.000	328.158.658	331.362.658
N2	СРЕДНО ОБРАЗОВАНИЕ	0	0	895.000	895.000	40.560.000	42.094.000	0	0	0	0	41.455.000	42.989.000
	ПРИХОДИ :												
N20	СРЕДНО ОБРАЗОВАНИЕ	0	0	895.000	895.000	40.560.000	42.094.000	0	0	0	0	41.455.000	42.989.000
	РАСХОДИ :												
40	**ПЛАТИ И НАДОМЕСТОЦИ**	**0**	**0**	**0**	**0**	**28.742.000**	**28.669.000**	**0**	**0**	**0**	**0**	**28.742.000**	**28.669.000**
401	Основни плати	0	0	0	0	20.775.000	20.714.000	0	0	0	0	20.775.000	20.714.000
402	Придонеси за социјално осигурување	0	0	0	0	7.967.000	7.955.000	0	0	0	0	7.967.000	7.955.000
42	**СТОКИ И УСЛУГИ**	**0**	**0**	**865.000**	**865.000**	**5.076.000**	**5.655.200**	**0**	**0**	**0**	**0**	**5.941.000**	**6.520.200**
420	Патни и дневни расходи	0	0	30.000	30.000	60.000	70.800	0	0	0	0	90.000	100.800
421	Комунални услуги, греење, комуникација и транспорт	0	0	200.000	200.000	2.402.000	2.489.000	0	0	0	0	2.602.000	2.689.000
423	Материјали и ситен инвентар	0	0	180.000	180.000	535.000	431.600	0	0	0	0	715.000	611.600
424	Поправки и тековно одржување	0	0	80.000	80.000	274.000	240.000	0	0	0	0	354.000	320.000
425	Договорни услуги	0	0	306.000	306.000	1.575.000	2.116.800	0	0	0	0	1.881.000	2.422.800
426	Други тековни расходи	0	0	69.000	69.000	230.000	307.000	0	0	0	0	299.000	376.000
46	**СУБВЕНЦИИ И ТРАНСФЕРИ**	**0**	**0**	**30.000**	**30.000**	**447.000**	**300.000**	**0**	**0**	**0**	**0**	**477.000**	**330.000**
464	Разни трансфери	0	0	30.000	30.000	447.000	300.000	0	0	0	0	477.000	330.000
48	**КАПИТАЛНИ РАСХОДИ**	**0**	**0**	**0**	**0**	**6.295.000**	**7.469.800**	**0**	**0**	**0**	**0**	**6.295.000**	**7.469.800**
480	Купување на опрема и машини	0	0	0	0	371.000	735.000	0	0	0	0	371.000	735.000
482	Други градежни објекти	0	0	0	0	5.904.000	6.684.800	0	0	0	0	5.904.000	6.684.800
483	Купување на мебел	0	0	0	0	10.000	0	0	0	0	0	10.000	0
485	Вложувања и нефинансиски средства	0	0	0	0	10.000	50.000	0	0	0	0	10.000	50.000

N20	СРЕДНО ОБРАЗОВАНИЕ	0	0	895.000	895.000	40.560.000	42.094.000	0	0	0	0	41.455.000	42.989.000
40	**ПЛАТИ И НАДОМЕСТОЦИ**	**0**	**0**	**0**	**0**	**28.742.000**	**28.669.000**	**0**	**0**	**0**	**0**	**28.742.000**	**28.669.000**
401	Основни плати	0	0	0	0	20.775.000	20.714.000	0	0	0	0	20.775.000	20.714.000
402	Придонеси за социјално осигурување	0	0	0	0	7.967.000	7.955.000	0	0	0	0	7.967.000	7.955.000
42	**СТОКИ И УСЛУГИ**	**0**	**0**	**865.000**	**865.000**	**5.076.000**	**5.655.200**	**0**	**0**	**0**	**0**	**5.941.000**	**6.520.200**
420	Патни и дневни расходи	0	0	30.000	30.000	60.000	70.800	0	0	0	0	90.000	100.800
421	Комунални услуги, греење, комуникација и транспорт	0	0	200.000	200.000	2.402.000	2.489.000	0	0	0	0	2.602.000	2.689.000
423	Материјали и ситен инвентар	0	0	180.000	180.000	535.000	431.600	0	0	0	0	715.000	611.600
424	Поправки и тековно одржување	0	0	80.000	80.000	274.000	240.000	0	0	0	0	354.000	320.000
425	Договорни услуги	0	0	306.000	306.000	1.575.000	2.116.800	0	0	0	0	1.881.000	2.422.800
426	Други тековни расходи	0	0	69.000	69.000	230.000	307.000	0	0	0	0	299.000	376.000
46	**СУБВЕНЦИИ И ТРАНСФЕРИ**	**0**	**0**	**30.000**	**30.000**	**447.000**	**300.000**	**0**	**0**	**0**	**0**	**477.000**	**330.000**
464	Разни трансфери	0	0	30.000	30.000	447.000	300.000	0	0	0	0	477.000	330.000

ПОСЕБЕН ДЕЛ - ребаланс
Ниво: Ставка

Категорија Ставка	О П И С	Буџетски расходи		Расходи од самофинансирачки активности		Расходи од дотации		Расходи од донации		Расходи од кредити		Вкупни расходи	
		117.293.468	118.828.468	14.758.000	14.758.000	176.884.200	176.884.200	9.257.000	10.926.000	10.166.000	10.166.000	328.158.868	331.362.868
		Буџет	Ребаланс	Буџет	Ребаланс	Буџет	Ребаланс	Буџет	Ребаланс	Буџет	Ребаланс	Буџет	Ребаланс
48	**КАПИТАЛНИ РАСХОДИ**	**0**	**0**	**0**	**0**	**6.295.000**	**7.469.800**	**0**	**0**	**0**	**0**	**6.295.000**	**7.469.800**
480	Купување на опрема и машини	0	0	0	0	371.000	735.000	0	0	0	0	371.000	735.000
482	Други градежни објекти	0	0	0	0	5.904.000	6.684.800	0	0	0	0	5.904.000	6.684.800
483	Купување на мебел	0	0	0	0	10.000	0	0	0	0	0	10.000	0
485	Вложувања и нефинансиски средства	0	0	0	0	10.000	50.000	0	0	0	0	10.000	50.000

ПОСЕБЕН ДЕЛ - ребаланс
Ниво: Ставка

Категорија Ставка	О П И С	Буџетски расходи		Расходи од самофинансирачки активности		Расходи од дотации		Расходи од донации		Расходи од кредити		Вкупни расходи	
		Буџет	Ребаланс	Буџет	Ребаланс	Буџет	Ребаланс	Буџет	Ребаланс	Буџет	Ребаланс	Буџет	Ребаланс
		117.293.458	118.828.458	14.758.000	14.758.000	176.884.200	176.884.200	9.257.000	10.826.000	10.166.000	10.166.000	328.158.858	331.382.858
NA	КАПИТАЛНИ РАСХОДИ ЗА ОСНОВНО ОБРАЗОВАНИЕ	0	0	65.000	65.000	978.973	0	0	0	0	0	1.043.973	65.000
	ПРИХОДИ :												
NA0	КАПИТАЛНИ РАСХОДИ ЗА ОСНОВНО ОБРАЗОВАНИЕ	0	0	65.000	65.000	978.973	0	0	0	0	0	1.043.973	65.000
	РАСХОДИ :												
48	**КАПИТАЛНИ РАСХОДИ**	**0**	**0**	**65.000**	**65.000**	**978.973**	**0**	**0**	**0**	**0**	**0**	**1.043.973**	**65.000**
480	Купување на опрема и машини	0	0	60.000	60.000	430.000	0	0	0	0	0	490.000	60.000
482	Други градежни објекти	0	0	0	0	496.773	0	0	0	0	0	496.773	0
483	Купување на мебел	0	0	0	0	40.000	0	0	0	0	0	40.000	0
485	Вложување и нефинансиски средства	0	0	5.000	5.000	12.200	0	0	0	0	0	17.200	5.000
NA0	КАПИТАЛНИ РАСХОДИ ЗА ОСНОВНО ОБРАЗОВАНИЕ	0	0	65.000	65.000	978.973	0	0	0	0	0	1.043.973	65.000
48	**КАПИТАЛНИ РАСХОДИ**	**0**	**0**	**65.000**	**65.000**	**978.973**	**0**	**0**	**0**	**0**	**0**	**1.043.973**	**65.000**
480	Купување на опрема и машини	0	0	60.000	60.000	430.000	0	0	0	0	0	490.000	60.000
482	Други градежни објекти	0	0	0	0	496.773	0	0	0	0	0	496.773	0
483	Купување на мебел	0	0	0	0	40.000	0	0	0	0	0	40.000	0
485	Вложување и нефинансиски средства	0	0	5.000	5.000	12.200	0	0	0	0	0	17.200	5.000

ПОСЕБЕН ДЕЛ - ребаланс
Ниво: Ставка

Категорија Ставка	О П И С	Буџетски расходи		Расходи од самофинансирачки активности		Расходи од дотации		Расходи од донации		Расходи од кредити		Вкупни расходи	
		117.293.468	118.828.468	14.758.000	14.758.000	178.884.200	178.884.200	9.257.000	10.928.000	10.188.000	10.188.000	328.158.868	331.382.868
		Буџет	Ребаланс	Буџет	Ребаланс	Буџет	Ребаланс	Буџет	Ребаланс	Буџет	Ребаланс	Буџет	Ребаланс
NB	КАПИТАЛНИ РАСХОДИ ЗА СРЕДНО ОБРАЗОВАНИЕ	0	0	30.000	30.000	1.534.000	0	0	0	0	0	1.564.000	30.000
	ПРИХОДИ :												
NB0	КАПИТАЛНИ РАСХОДИ ЗА СРЕДНО ОБРАЗОВАНИЕ	0	0	30.000	30.000	1.534.000	0	0	0	0	0	1.564.000	30.000
	РАСХОДИ :												
48	**КАПИТАЛНИ РАСХОДИ**	**0**	**0**	**30.000**	**30.000**	**1.534.000**	**0**	**0**	**0**	**0**	**0**	**1.564.000**	**30.000**
480	Купување на опрема и машини	0	0	30.000	30.000	330.000	0	0	0	0	0	360.000	30.000
482	Други градежни објекти	0	0	0	0	1.124.000	0	0	0	0	0	1.124.000	0
483	Купување на мебел	0	0	0	0	50.000	0	0	0	0	0	50.000	0
485	Вложувања и нефинансиски средства	0	0	0	0	30.000	0	0	0	0	0	30.000	0
NB0	КАПИТАЛНИ РАСХОДИ ЗА СРЕДНО ОБРАЗОВАНИЕ	0	0	30.000	30.000	1.534.000	0	0	0	0	0	1.564.000	30.000
48	**КАПИТАЛНИ РАСХОДИ**	**0**	**0**	**30.000**	**30.000**	**1.534.000**	**0**	**0**	**0**	**0**	**0**	**1.564.000**	**30.000**
480	Купување на опрема и машини	0	0	30.000	30.000	330.000	0	0	0	0	0	360.000	30.000
482	Други градежни објекти	0	0	0	0	1.124.000	0	0	0	0	0	1.124.000	0
483	Купување на мебел	0	0	0	0	50.000	0	0	0	0	0	50.000	0
485	Вложувања и нефинансиски средства	0	0	0	0	30.000	0	0	0	0	0	30.000	0

ПОСЕБЕН ДЕЛ - ребаланс
Ниво: Ставка

Категорија Ставка	О П И С	Буџетски расходи		Расходи од самофинансирачки активности		Расходи од дотации		Расходи од донации		Расходи од кредити		Вкупни расходи	
		117.293.458	118.828.458	14.758.000	14.758.000	176.884.200	176.884.200	9.257.000	10.926.000	10.166.000	10.166.000	328.158.658	331.362.658
		Буџет	Ребаланс	Буџет	Ребаланс	Буџет	Ребаланс	Буџет	Ребаланс	Буџет	Ребаланс	Буџет	Ребаланс
Q0	ЗАШТИТА И СПАСУВАЊЕ	150.000	150.000	0	0	0	0	0	0	0	0	150.000	150.000
	ПРИХОДИ :												
Q00	ЗАШТИТА И СПАСУВАЊЕ	150.000	150.000	0	0	0	0	0	0	0	0	150.000	150.000
	РАСХОДИ :												
42	**СТОКИ И УСЛУГИ**	**150.000**	**150.000**	**0**	**0**	**0**	**0**	**0**	**0**	**0**	**0**	**150.000**	**150.000**
421	Комунални услуги, греење, комуникација и транспорт	30.000	30.000	0	0	0	0	0	0	0	0	30.000	30.000
423	Материјали и ситен инвентар	120.000	120.000	0	0	0	0	0	0	0	0	120.000	120.000
Q00	ЗАШТИТА И СПАСУВАЊЕ	150.000	150.000	0	0	0	0	0	0	0	0	150.000	150.000
42	**СТОКИ И УСЛУГИ**	**150.000**	**150.000**	**0**	**0**	**0**	**0**	**0**	**0**	**0**	**0**	**150.000**	**150.000**
421	Комунални услуги, греење, комуникација и транспорт	30.000	30.000	0	0	0	0	0	0	0	0	30.000	30.000
423	Материјали и ситен инвентар	120.000	120.000	0	0	0	0	0	0	0	0	120.000	120.000

ПОСЕБЕН ДЕЛ - ребаланс
Ниво: Ставка

Категорија Ставка	О П И С	Буџетски расходи		Расходи од самофинансирачки активности		Расходи од дотации		Расходи од донации		Расходи од кредити		Вкупни расходи	
		117.293.458	118.828.458	14.758.000	14.758.000	178.884.200	178.884.200	9.257.000	10.926.000	10.166.000	10.166.000	328.158.658	331.362.658
		Буџет	Ребаланс	Буџет	Ребаланс	Буџет	Ребаланс	Буџет	Ребаланс	Буџет	Ребаланс	Буџет	Ребаланс
R1	ЗАштИТА НА ЖИВОТНА СРЕДИНА И ПРИРОДА	600.000	600.000	0	0	0	0	0	0	0	0	600.000	600.000
	ПРИХОДИ :												
R10	ЗАШТИТА НА ЖИВОТНА СРЕДИНА И ПРИРОДА	600.000	600.000	0	0	0	0	0	0	0	0	600.000	600.000
	РАСХОДИ :												
42	**СТОКИ И УСЛУГИ**	**600.000**	**600.000**	**0**	**0**	**0**	**0**	**0**	**0**	**0**	**0**	**600.000**	**600.000**
424	Поправки и тековно одржување	600.000	600.000	0	0	0	0	0	0	0	0	600.000	600.000
R10	ЗАШТИТА НА ЖИВОТНА СРЕДИНА И ПРИРОДА	600.000	600.000	0	0	0	0	0	0	0	0	600.000	600.000
42	**СТОКИ И УСЛУГИ**	**600.000**	**600.000**	**0**	**0**	**0**	**0**	**0**	**0**	**0**	**0**	**600.000**	**600.000**
424	Поправки и тековно одржување	600.000	600.000	0	0	0	0	0	0	0	0	600.000	600.000

ПОСЕБЕН ДЕЛ - ребаланс

Ниво: Ставка

Категорија Ставка	О П И С	Буџетски расходи		Расходи од самофинансирачки активности		Расходи од дотации		Расходи од донации		Расходи од кредити		Вкупни расходи	
		Буџет	Ребаланс	Буџет	Ребаланс	Буџет	Ребаланс	Буџет	Ребаланс	Буџет	Ребаланс	Буџет	Ребаланс
		117.293.468	**118.828.468**	**14.758.000**	**14.758.000**	**178.884.200**	**178.884.200**	**9.257.000**	**10.826.000**	**10.166.000**	**10.166.000**	**328.158.868**	**331.362.868**
V1	ДЕТСКИ ГРАДИНКИ	0	0	10.177.000	10.177.000	23.647.600	23.647.600	550.000	550.000	0	0	34.374.600	34.374.600
	ПРИХОДИ :												
V10	ДЕТСКИ ГРАДИНКИ	0	0	10.177.000	10.177.000	23.647.600	23.647.600	550000	550000	0	0	34.374.600	34.374.600
	РАСХОДИ :												
40	**ПЛАТИ И НАДОМЕСТОЦИ**	**0**	**0**	**0**	**0**	**18.345.600**	**18.345.600**	**0**	**0**	**0**	**0**	**18.345.600**	**18.345.600**
401	Основни плати	0	0	0	0	13.208.600	13.208.600	0	0	0	0	13.208.600	13.208.600
402	Придонеси за социјално осигурување	0	0	0	0	5.137.000	5.137.000	0	0	0	0	5.137.000	5.137.000
42	**СТОКИ И УСЛУГИ**	**0**	**0**	**10.107.000**	**10.107.000**	**4.332.000**	**4.732.000**	**550.000**	**550.000**	**0**	**0**	**14.989.000**	**15.389.000**
420	Патни и дневни расходи	0	0	70.000	70.000	0	0	0	0	0	0	70.000	70.000
421	Комунални услуги, греење, комуникација и транспорт	0	0	1.555.000	1.555.000	985.000	985.000	500.000	500.000	0	0	3.040.000	3.040.000
423	Материјали и ситен инвентар	0	0	7.080.000	7.080.000	1.592.000	1.592.000	50.000	50.000	0	0	8.722.000	8.722.000
424	Поправки и тековно одржување	0	0	265.000	265.000	900.000	700.000	0	0	0	0	1.165.000	965.000
425	Договорни услуги	0	0	987.000	987.000	795.000	1.395.000	0	0	0	0	1.782.000	2.382.000
426	Други тековни расходи	0	0	150.000	150.000	60.000	60.000	0	0	0	0	210.000	210.000
46	**СУБВЕНЦИИ И ТРАНСФЕРИ**	**0**	**0**	**70.000**	**70.000**	**0**	**0**	**0**	**0**	**0**	**0**	**70.000**	**70.000**
464	Разни трансфери	0	0	70.000	70.000	0	0	0	0	0	0	70.000	70.000
48	**КАПИТАЛНИ РАСХОДИ**	**0**	**0**	**0**	**0**	**970.000**	**570.000**	**0**	**0**	**0**	**0**	**970.000**	**570.000**
480	Купување на опрема и машини	0	0	0	0	600.000	400.000	0	0	0	0	600.000	400.000
482	Други градежни објекти	0	0	0	0	70.000	70.000	0	0	0	0	70.000	70.000
483	Купување на мебел	0	0	0	0	300.000	100.000	0	0	0	0	300.000	100.000
V10	ДЕТСКИ ГРАДИНКИ	0	0	10.177.000	10.177.000	23.647.600	23.647.600	550.000	550.000	0	0	34.374.600	34.374.600
40	**ПЛАТИ И НАДОМЕСТОЦИ**	**0**	**0**	**0**	**0**	**18.345.600**	**18.345.600**	**0**	**0**	**0**	**0**	**18.345.600**	**18.345.600**
401	Основни плати	0	0	0	0	13.208.600	13.208.600	0	0	0	0	13.208.600	13.208.600
402	Придонеси за социјално осигурување	0	0	0	0	5.137.000	5.137.000	0	0	0	0	5.137.000	5.137.000
42	**СТОКИ И УСЛУГИ**	**0**	**0**	**10.107.000**	**10.107.000**	**4.332.000**	**4.732.000**	**550000**	**550000**	**0**	**0**	**14.989.000**	**15.389.000**
420	Патни и дневни расходи	0	0	70.000	70.000	0	0	0	0	0	0	70.000	70.000
421	Комунални услуги, греење, комуникација и транспорт	0	0	1.555.000	1.555.000	985.000	985.000	500.000	500.000	0	0	3.040.000	3.040.000
423	Материјали и ситен инвентар	0	0	7.080.000	7.080.000	1.592.000	1.592.000	50.000	50.000	0	0	8.722.000	8.722.000
424	Поправки и тековно одржување	0	0	265.000	265.000	900.000	700.000	0	0	0	0	1.165.000	965.000
425	Договорни услуги	0	0	987.000	987.000	795.000	1.395.000	0	0	0	0	1.782.000	2.382.000
426	Други тековни расходи	0	0	150.000	150.000	60.000	60.000	0	0	0	0	210.000	210.000
46	**СУБВЕНЦИИ И ТРАНСФЕРИ**	**0**	**0**	**70.000**	**70.000**	**0**	**0**	**0**	**0**	**0**	**0**	**70.000**	**70.000**
464	Разни трансфери	0	0	70.000	70.000	0	0	0	0	0	0	70.000	70.000

ПОСЕБЕН ДЕЛ - ребаланс
Ниво: Ставка

Категорија Ставка	О П И С	Буџетски расходи		Расходи од самофинансирачки активности		Расходи од дотации		Расходи од донации		Расходи од кредити		Вкупни расходи	
		Буџет	Ребаланс	Буџет	Ребаланс	Буџет	Ребаланс	Буџет	Ребаланс	Буџет	Ребаланс	Буџет	Ребаланс
		117.293.468	118.828.468	14.758.000	14.758.000	176.884.200	176.884.200	9.257.000	10.828.000	10.188.000	10.188.000	328.158.868	331.382.868
48	**КАПИТАЛНИ РАСХОДИ**	**0**	**0**	**0**	**0**	**970.000**	**570.000**	**0**	**0**	**0**	**0**	**970.000**	**570.000**
480	Купување на опрема и машини	0	0	0	0	600.000	400.000	0	0	0	0	600.000	400.000
482	Други градежни објекти	0	0	0	0	70.000	70.000	0	0	0	0	70.000	70.000
483	Купување на мебел	0	0	0	0	300.000	100.000	0	0	0	0	300.000	100.000

ПОСЕБЕН ДЕЛ - ребаланс
Ниво: Ставка

Категорија Ставка	О П И С	Буџетски расходи – Буџет	Буџетски расходи – Ребаланс	Расходи од самофинансирачки активности – Буџет	Расходи од самофинансирачки активности – Ребаланс	Расходи од дотации – Буџет	Расходи од дотации – Ребаланс	Расходи од донации – Буџет	Расходи од донации – Ребаланс	Расходи од кредити – Буџет	Расходи од кредити – Ребаланс	Вкупни расходи – Буџет	Вкупни расходи – Ребаланс
		117.293.468	118.828.468	14.758.000	14.758.000	178.884.200	178.884.200	8.257.000	10.828.000	10.188.000	10.188.000	328.158.868	331.362.868
VA	КАПИТАЛНИ РАСХОДИ ЗА ДЕТСКИ ГРАДИНКИ	1.853.000	1.853.000	480.000	480.000	0	0	0	0	0	0	2.333.000	2.333.000
	ПРИХОДИ :												
VA0	КАПИТАЛНИ РАСХОДИ ЗА ДЕТСКИ ГРАДИНКИ	1.853.000	1.853.000	480.000	480.000	0	0	0	0	0	0	2.333.000	2.333.000
	РАСХОДИ :												
48	**КАПИТАЛНИ РАСХОДИ**	**0**	**0**	**480.000**	**480.000**	**0**	**0**	**0**	**0**	**0**	**0**	**480.000**	**480.000**
480	Купување на опрема и машини	0	0	305.000	305.000	0	0	0	0	0	0	305.000	305.000
481	Градежни објекти	0	0	0	0	0	0	0	0	0	0	0	0
483	Купување на мебел	0	0	175.000	175.000	0	0	0	0	0	0	175.000	175.000
49	**ОТПЛАТА НА ГЛАВНИЦА**	**1.853.000**	**1.853.000**	**0**	**0**	**0**	**0**	**0**	**0**	**0**	**0**	**1.853.000**	**1.853.000**
491	Отплата на главнина до нерезидентни кредитори	1.853.000	1.853.000	0	0	0	0	0	0	0	0	1.853.000	1.853.000
VA0	КАПИТАЛНИ РАСХОДИ ЗА ДЕТСКИ ГРАДИНКИ	1.853.000	1.853.000	480.000	480.000	0	0	0	0	0	0	2.333.000	2.333.000
48	**КАПИТАЛНИ РАСХОДИ**	**0**	**0**	**480.000**	**480.000**	**0**	**0**	**0**	**0**	**0**	**0**	**480.000**	**480.000**
480	Купување на опрема и машини	0	0	305.000	305.000	0	0	0	0	0	0	305.000	305.000
481	Градежни објекти	0	0	0	0	0	0	0	0	0	0	0	0
483	Купување на мебел	0	0	175.000	175.000	0	0	0	0	0	0	175.000	175.000
49	**ОТПЛАТА НА ГЛАВНИЦА**	**1.853.000**	**1.853.000**	**0**	**0**	**0**	**0**	**0**	**0**	**0**	**0**	**1.853.000**	**1.853.000**
491	Отплата на главнина до нерезидентни кредитори	1.853.000	1.853.000	0	0	0	0	0	0	0	0	1.853.000	1.853.000

ПОСЕБЕН ДЕЛ - ребаланс
Ниво: Ставка

Категорија Ставка	О П И С	Буџетски расходи		Расходи од самофинансирачки активности		Расходи од дотации		Расходи од донации		Расходи од кредити		Вкупни расходи	
		117.293.458	118.828.458	14.758.000	14.758.000	178.884.200	178.884.200	9.257.000	10.926.000	10.166.000	10.166.000	328.158.658	331.362.658
		Буџет	Ребаланс	Буџет	Ребаланс	Буџет	Ребаланс	Буџет	Ребаланс	Буџет	Ребаланс	Буџет	Ребаланс
W0	ПРОТИВПОЖАРНА ЗАштИТА	1.367.000	1.559.000	0	0	7.924.000	7.924.000	0	0	0	0	9.291.000	9.483.000
	ПРИХОДИ :												
W00	ПРОТИВПОЖАРНА ЗАШТИТА	1.367.000	1.559.000	0	0	7.924.000	7.924.000	0	0	0	0	9.291.000	9.483.000
	РАСХОДИ :												
40	**ПЛАТИ И НАДОМЕСТОЦИ**	**900.000**	**1.092.000**	**0**	**0**	**7.924.000**	**7.924.000**	**0**	**0**	**0**	**0**	**8.824.000**	**9.016.000**
401	Основни плати	625.000	625.000	0	0	5.460.800	5.460.800	0	0	0	0	6.085.800	6.085.800
402	Придонеси за социјално осигурување	275.000	275.000	0	0	2.463.200	2.463.200	0	0	0	0	2.738.200	2.738.200
404	Надоместоци	0	192.000	0	0	0	0	0	0	0	0	0	192.000
42	**СТОКИ И УСЛУГИ**	**487.000**	**487.000**	**0**	**0**	**0**	**0**	**0**	**0**	**0**	**0**	**487.000**	**487.000**
421	Комунални услуги, греење, комуникација и транспорт	292.000	292.000	0	0	0	0	0	0	0	0	292.000	292.000
423	Материјали и ситен инвентар	85.000	85.000	0	0	0	0	0	0	0	0	85.000	85.000
424	Поправки и тековно одржување	70.000	70.000	0	0	0	0	0	0	0	0	70.000	70.000
426	Други тековни расходи	20.000	20.000	0	0	0	0	0	0	0	0	20.000	20.000
W00	ПРОТИВПОЖАРНА ЗАШТИТА	1.367.000	1.559.000	0	0	7.924.000	7.924.000	0	0	0	0	9.291.000	9.483.000
40	**ПЛАТИ И НАДОМЕСТОЦИ**	**900.000**	**1.092.000**	**0**	**0**	**7.924.000**	**7.924.000**	**0**	**0**	**0**	**0**	**8.824.000**	**9.016.000**
401	Основни плати	625.000	625.000	0	0	5.460.800	5.460.800	0	0	0	0	6.085.800	6.085.800
402	Придонеси за социјално осигурување	275.000	275.000	0	0	2.463.200	2.463.200	0	0	0	0	2.738.200	2.738.200
404	Надоместоци	0	192.000	0	0	0	0	0	0	0	0	0	192.000
42	**СТОКИ И УСЛУГИ**	**487.000**	**487.000**	**0**	**0**	**0**	**0**	**0**	**0**	**0**	**0**	**487.000**	**487.000**
421	Комунални услуги, греење, комуникација и транспорт	292.000	292.000	0	0	0	0	0	0	0	0	292.000	292.000
423	Материјали и ситен инвентар	85.000	85.000	0	0	0	0	0	0	0	0	85.000	85.000
424	Поправки и тековно одржување	70.000	70.000	0	0	0	0	0	0	0	0	70.000	70.000
426	Други тековни расходи	20.000	20.000	0	0	0	0	0	0	0	0	20.000	20.000

ПОСЕБЕН ДЕЛ - ребаланс
Ниво: Ставка

Категорија Ставка	О П И С	Буџетски расходи		Расходи од самофинансирачки активности		Расходи од дотации		Расходи од донации		Расходи од кредити		Вкупни расходи	
		117.293.458	118.828.458	14.758.000	14.758.000	176.884.200	176.884.200	9.257.000	10.826.000	10.166.000	10.166.000	328.158.658	331.362.658
		Буџет	Ребаланс	Буџет	Ребаланс	Буџет	Ребаланс	Буџет	Ребаланс	Буџет	Ребаланс	Буџет	Ребаланс
X1	РОДОВА ЕДНАКВОСТ	100.000	100.000	0	0	0	0	0	0	0	0	100.000	100.000
	ПРИХОДИ :												
X10	РОДОВА ЕДНАКВОСТ	100.000	100.000	0	0	0	0	0	0	0	0	100.000	100.000
	РАСХОДИ :												
42	**СТОКИ И УСЛУГИ**	**100.000**	**100.000**	**0**	**0**	**0**	**0**	**0**	**0**	**0**	**0**	**100.000**	**100.000**
425	Договорни услуги	60.000	60.000	0	0	0	0	0	0	0	0	60.000	60.000
426	Други тековни расходи	40.000	40.000	0	0	0	0	0	0	0	0	40.000	40.000
X10	РОДОВА ЕДНАКВОСТ	100.000	100.000	0	0	0	0	0	0	0	0	100.000	100.000
42	**СТОКИ И УСЛУГИ**	**100.000**	**100.000**	**0**	**0**	**0**	**0**	**0**	**0**	**0**	**0**	**100.000**	**100.000**
425	Договорни услуги	60.000	60.000	0	0	0	0	0	0	0	0	60.000	60.000
426	Други тековни расходи	40.000	40.000	0	0	0	0	0	0	0	0	40.000	40.000

^len 4

Измените и дополнувањата на Буџетот на Општина Делчево за 2021 година влегува во сила со денот на објавување во „Службен гласник на Општината“ а ќе се применува до 31 декември 2021 година.

Бр.09-1188/1 СОВЕТ НА ОПШТИНА ДЕЛЧЕВО

08.07.2021 година Претседател,

Делчево Драган Маневски, с.р.

5.Врз основа на член 62 став 1 од Законот за локална самоуправа (Сл. Весник 5/2002) и член 10 и член 22 точка 43 од Статутот на Општина Делчево („Службен гласник на Општина Делчево “ број 15/2013) Советот на Општина Делчево на својата 54. седница, одржана на ден 08.07. 2021 година, го донесе следниот

П Р А В И Л Н И К

за изменување и дополнување наПравилникот за начинот, условите, критериумите и постапката за доделување на награди и признанија на Општина Делчево

Член 1

Во Правилникот за начинот, условите, критериумите и постапката за доделување на награди и признанија на Општина Делчево (Службен гласник бр.1/18), во членот 32 точката 9.точката на крајот на реченицата се брише и се заменува со точка изапирка.

По точката 9.се додаваат две нови точки 10 и 11, кои гласат:

10. Награда за постигнати врвни спортски резултати;

11. Награда за најубаво уреден двор.

Член 2

Членот 33 се менува и гласи:

Наградата се доделува на ученици во основно и средно образование кои во поединечна категорија освоиле прво, второ или трето место на државнинатпревари **организирани од лиценцирани институции од МОН или Биро за развој на образованието како и од** реномирани меѓународени натпревари.

Под поимот место од став 1 на овој член се подразбира само по еден ученик на организираниот натпревар да има го има освоено првото, второто или третото место.

Наградата се доделува во форма на парични средства.

Висината на паричната награда од ставот (3) е во износ од

15.000,ооденари за освоено прво место

10.000,ооденари за освоено второ место

8.000,ооденари за освоено трето место

Награда од став 1 на овој член се доделува врз основа на поднесено барање за исплата на парична награда за постигнати значајни резултати на државни и меѓународни натпревариво тековната година.

Барањата од став 5 на овој член ученикотго доставува до архивата на Општина Делчево најдоцна до 31 декември во тековнатагодина кога е организаран натпреварот.

Барањата од став 5 на овој членможе да се поднесе еднаш во тековната година за највисокото место кое го има освоено ученикот.

Во прилог на барањето потребно е да се достави доказ, фотокопија од диплома за освоено место од државниот или меѓународниот натпревар и потврда за редовен ученик.

Градоначалникот на Општина Делчево со решение формира комисија која ги разгледува поднесените барања и да утврди дали се исполнети условите за доделување на наградата и да даде предлог до Градоначалникот на општината.

Градоначалникот донесува решение за доделување на наградата во рок од 30 дена од поднесувањето на барањето.

Член 3

Членот 35 се менува и гласи:

Наградата за најдобар ученик од ромска националност се доделува по повод Светскиот ден на ромите 8-ми Април.

Награда од став 1 на овој член се доделува на ученик во средното општинско училиште ,,М.М.Брицо,, Делчево и ученици во општинските основни училишта „Ванчо Прке“ Делчево и св.„Климент Охридски“ Делчево.

Наградата се доделува во форма на парични средства.

Висината на паричната награда за ученик во средното општинско училиште изнесува 10.000денари, а за учениците од општинските основни училишта изнесува по 5.000 денари.

Постапката за избор на најдобар ученик од ромска националност ја спроведуваат општинските основни училишта и средното општинско училиште.

Општина Делчево поднесува писмено барање до општинските основни училишта и средното општинско училиште за достава на податоци за извршениот избор најдоцна 30 дена пред доделувањето на наградата.

Училиштата се должно да ги достави податоците од спроведената постапка за избор во рок од 15 дена од добивањето на барањето од став 6 на овој член.

Градоначалникот на Општина Делчево по добивањето на податоците донесува решение за доделување на наградата.

Член 4

Членот 39 се менува и гласи:

Наградите по повод манифестацијата ,,Пијанечки денови на сливата,, се доделуваат традиционално секоја година нанајдобрите и најкреативни учесници на манифестацијата.

Наградитеод став 1 на овој член се доделуваат во форма на пари.

Вредноста на наградата изнесува:

- 4.000 денари за освоено прво место за највесела ракија;
- 3.000 денари за освоено второ место за највесела ракија;
- 3.000 денари за најсладок мармалад(слатко);
- 3.000 денари за најубав штанд.

Постапката за избор ја спроведува Комисијатаза организирање на културни настани и манифестации на денот на одржувањето на манифестацијата.

На учесниците на манифестацијата кои варат ракија и прават мармалад (слатко) општината им исплаќа износ од 500 денари на име трошоци.

Врз основа на предлогот на Комисијата од став 4 на овој член, Градоначалникот на Општина Делчево донесува решение за доделување на наградата.

Член 5

Во член 40 став 2 по алинејата 3 се додава нова алинеја 4, која гласи:

- Министерство за внатрешни работи-ПС Делчево

Член 6

По членот 41 се додаваат два нови члена 41-а и 41-б, кои гласат:

„ Член 41-а

Награда за постигнати врвни спортски резултати

Наградата за постигнати врвни спортски резултати се доделува на спортски здруженија во поединечни и екипни натпревари кои освоиле прво, второ или трето место на официјални државни и реномирани меѓународени натпревари.

Наградата се доделува во форма на парични средства.

Висината на паричната награда од ставот (2) е во износ од

15.000денари за освоено прво место

10.000денари за освоено второ место

8.000денари за освоено трето место

Награда од став 1 на овој член се доделува врз основа на поднесено барање за исплата на парична награда за постигнати врвни спортски резултати на државни и меѓународни натпреваривo тековната година.

Барањата од став 4 на овој член здружениетого доставува до архивата на Општина Делчево најдоцна до 31 декември во тековнатагодина кога е органиозаран натпреварот.

Барањата од став 4 на овој членможе да се поднесе еднаш во тековната година за највисокото место кое го има освоено спортското здружение.

Во прилог на барањето потребно е да се достави доказ, тековно состојба од спортското здружение не постара од 6 месеци и фотокопија од диплома за освоено место од државниот или меѓународниот натпревар.

Градоначалникот на Општина Делчево со решение формира комисија која ги разгледува поднесените барања и да утврди дали се исполнети условите за доделување на наградата и да даде предлог до Градоначалникот на општината.

Градоначалникот донесува решение за доделување на наградата во рок од 30 дена од поднесувањето на барањето.

Член41-б

Награда за најубаво уреден двор

Наградата за најубаво уреден двор се доделува во две категориии:

-индивидуално домување;

-колективно домување и правни лица.

Наградата се доделува во форма на парични средства.

Висината на паричната награда за индивидуално домување е

- 10.000денари за прво место

- 3.000 денари за второ место

- 2.000 денари за трето место

Висината на паричната награда за колективно домување и правни лица е 10.000денари.

Награда од став 1 на овој член се доделува врз основа на јавен конкурс објавен од страна на Градоначалникот на Општина Делчево во текот на месец мај.

Содржината на јавниот повик, времетраењето на јавниот повик и критериумите по кои ќе се врши изборот ги утврдувакомисија формирана со решение одстрана на Градоначалникот на Општина Делчево .

Комисијата од став 6 на овој член ги разгледува пријавитеи врши увид на лице место со фотографииодистото за кое нешто составува записник, врз основа на кој дава предлог за најубаво уреден двор до Градоначалникот на Општина Делчево.

Градоначалникот на Општина Делчево врз основа на предлогот од став 7 на овој член донесува решение за доделување на наградата за најубаво уреден двор.".

Член 7

Во член 42 зборовите: „член 41" се заменува со зборовите: „член 41- б"

Член 8

Овој Правилник за измена и дополнувањена Правилникот за начинот, условите, критериумите и постапката за доделување на награди и признанија на Општина Делчево влегува во сила осмиот ден од денот на објавувањето во Службен гласник на Општина Делчево.

Бр. 09 –1189/1 СОВЕТ НА ОПШТИНА ДЕЛЧЕВО

08.07.2021 година Претседател,

Делчево Драган Маневски,с.р.

6.Врз основа на член 12 од Одлуката за основање на заедничко јавно претпријатие за регионално управување со отпад "ЕКО ИСТОК - СЕВЕРОИСТОК" Свети Николе и член 36 став 1 точка 5 од Законот за локалната самоуправа („Службен весник на РМ„ бр.5/02), Советот на Општина Делчево на својата 54-та Седница на Советот на Општина Делчево одржана на ден 08.07.2021 година, донесе:

О Д Л У К А

За именување на член во Управен одбор на

заедничко јавно претпријатие за регионално управување со отпад "ЕКО ИСТОК -

СЕВЕРОИСТОК" Свети Николе

Член 1

Советот на Општина Делчево за член во Управен одбор на заедничко јавно претпријатие за регионално управување со отпад "ЕКО ИСТОК - СЕВЕРОИСТОК" Свети Николе, го назначува:

- **Звонко Атанасов**- раководител на Одделение за урбанизам, заштита на животна средина, комунални дејности и сообраќај во Општина Делчево.

Член 2

Оваа Одлука влегува во сила осмиот ден од денот на објавувањето во Службен гласник на Општина Делчево.

Бр. 09 -1190/1СОВЕТ НА ОПШТИНА ДЕЛЧЕВО

08.07.2021 година Претседател,

Делчево Драган Маневски,с.р.

7.Врз основа на член 17 став (7) од Законот за вработените во јавниот сектор („Службен весник на Република Македонија“ бр.27/14, 199/14, 27/16, 35/18 и 198/18 и „Службен весник на Република Северна Македонија“ бр.143/19 и 14/20), член 57 став (4) од Законот за локална самоуправа („Службен весник на Република Македонија“ бр.5/02) и член 22 став (1) точка 29 од Статутот на Општина Делчево („Службен гласник на Општина Делчево“ бр.15/13,2/2019 и 1/21), на предлог на Градоначалникот, Советот на Општина Делчево на 54-та седница , одржана на ден 08.07.2021 година, донесе

ОДЛУКА
За изменување на Одлуката за организација, делокругот и начинот на извршувањето на задачите на општинската администрација на Општина Делчево

Член 1

Со оваа Одлука се врши измена на Одлуката за организацијата, делокруг и начин на извршување на задачите на општинската администрација на Општина Делчево бр. 09-512/1 од 15.03.2016 година.

Член 2

Во глава ***II. Делокруг и начин на извршување на задачите на Секторите и Одделенијата,*** членот 13 се менува и гласи:

„Член 13

Одделението за правни и општи работи и јавни дејности ги врши работите што се однесуваат на:

- Изготвување на одлуки и други општи и поединечни акти од надлежност на Советот и Градоначалникот на општината;

- Изготвување на мислења на актите од аспект на нивна законитост;

- Регулирање на имотно - правните односи;

- Водење на постапка за експропријација.

- Застапување на Општината по претходно овластување на Градоначалникот пред Судови и други органи во Република Северна Македонија;

- Архивирање, експедитирање и чување на општинската документација;

- Следење на прописите од областа на канцелариско и архивско работење;

- Водење на книга на архивски знаци и книги на архивска евиденција;

-Периодично архивирање на општинската документација според законскиот рок за нејзино чување во архивата на општината;

- Трансфер на документите кои се чуваат во Државниот архив на Република Северна Македонија;

- Давање на услуги на граѓаните преку Општинскиот центар за услуги во рамки на законската регулатива;

- Спроведување на надлежности од областа на образованието во рамките на законските прописи и спроведување на надлежностите од вршењето на дејностите од јавен интерес (културата, спортот, здравствената, социјалната и детската заштита);

- Се грижи за доследна примена на Законот за еднакви можности на локално ниво односно на ниво на Општина Делчево, односно извршува работи и работни задачи согласно истиот преку воспоставување на еднаквите можности на жените и мажите во политичката, економската, социјалната, образовната, културната, здравствената, граѓанската и било која друга област од општествениот живот со цел отстранување на пречките и создавање услови за остварување на потполна еднаквост меѓу жените и мажите;

- Други работи кои ќе му бидат доверени во надлежност од Советот и Градоначалникот на Општината, а во согласност со Законот за локалната самоуправа и други прописи."

Член 3

Со донесувањето на оваа Одлука престанува да важи Одлуката за изменување на Одлуката за организацијата, делокруг и начин на извршување на задачите на општинската администрација на Општина Делчево бр.09-953/1 од 27.05.2021 година („Сл.гласник на Општина Делчево" бр.6 од 28.05.2021 година).

Член 4

Оваа Одлука влегува во сила осмиот ден од денот на објавувањето во „Службен гласник на општина Делчево", а ќе се применува по добиената согласност од Министерството за информатичко општество и администрација.

Бр.09-1191/1 | СОВЕТ НА ОПШТИНА ДЕЛЧЕВО
08.07.2021година | Претседател,
Делчево | Драган Маневски,с.р.

8.Врз основа на член 36 став 15 од Законот за локална самоуправа („Службен Весник на Република Македонија" бр.5/2002), член 20 -а и 20- б од Законот за вработените во јавниот сектор(„Службен весник на Република Македонија" бр.27/2014) и член 32 од Законот за административните службеници(„Службен весник на Република Македонија бр.199/2014,11/2018и Службен весник на Република Северна Македонија бр.275/2019 и 14/2020), Советот на Општина Делчево, на својата 54. редовна седница, одржана на ден08.07.2021 година , донесе

Заклучок

За усвојување Годишен план за вработување на Општина Делчево за 2022 година

1. Се усвојува Годишниот план за вработување на Општина Делчево за 2022 година со архивски број 19-1142/1 od 02.07.2021година

2. Овој Заклучок влегува во сила осмиот ден од денот на објавувањето во Службен Гласник на Општина Делчево .

Број 09-1192/ 1 СОВЕТ НА ОПШТИНА ДЕЛЧЕВО
08.07.2021 година Претседател
Делчево Драган Маневск, с.р.

9.

Врз основа на член 50 точка 6 и член 62 точка 1 од Законот за локална самоуправа (“Сл.весник на РМ“ број 5/02) и член 73 став 4, Законот за градење („Службен весник на Република Македонија“ бр. 130/09, 124/10, 18/11, 36/11, 54/11, 13/12, 144/12, 25/13, 79/13, 137/13, 163/13, 27/14, 28/14, 42/14, 115/14, 149/14, 187/14, 44/15, 129/15, 217/15,226/15, 30/16, 31/16, 39/16, 71/16, 132/16, 35/18, 64/18 и 168/18) , Советот на Општина Делчево, на својата 54. редовна седница, одржана на ден 08.07.2021 година, донесе

ОДЛУКА

за Одобрување на Програма за градби кои не се предвидени со урбанистички план односно урбанистичко планска докуметнтација – отворено спортско игралиште – Скејт парк на дел од к.п. 8647/1 ко Делчево

Член 1

Се одобрува Програма за градби кои не се предвидени со урбанистички план односно урбанистичко планска докуметнтација – отворено спортско игралиште – Скејт парк на дел од к.п. 8647/1 КО Делчево.

Член 2

Програмата е со технички број 0208-06/21 од јуни 2021 г изработена од страна на дооел ,, ТИПИНГ ,, Велес во три еднобразни примероци.

Член 3

Програмата се заверува со печат на Советот на Општина Делчево и потпис на Претседателот на Советот на општината.

Член 4

Со донесувањето на оваа Одлука, Општината Делчево да продолжи со постапката согласно законската регулатива.

Член 5

Урбанистичкиот план со сите негови делови се чува во Одделението за урбанизам, уредување и одржување на градежно земјиште и заштита на животната средина.

Член 6

Оваа одлука стапува во сила осмиот ден од денот на објавувањето во ,,Службен гласник на Општина Делчево".

Прилог:скица

Број 09-1193/1 **СОВЕТ НА ОПШТИНА ДЕЛЧЕВО**

08.07.2021 година **Претседател,**

Делчево **Драган Маневски,с.р.**

10.

Врз основа на член 36 од Законот за локална самоуправа („Сл.весник на РМ" бр.5/2002) и согласно член 78 од Изборниот законик („Службен весник на Република Македонија", бр. 40/06, 136/08, 148/08, 155/08, 163/08, 44/11, 51/11, 54/11, 142/12, 31/13, 34/13, 14/14, 30/14, 196/15, 35/16, 97/16, 99/16, 136/16, 142/16, 67/17, 125/17, 35/18, 99/18, 140/18, 208/18, и „Сл.весник на Република Северна Македонија" бр.27/19, 98/19 и 42/20)), Советот на Општина Делчево, на својата 54.седница, одржана на ден 08.07.2021 година, донесе

ОДЛУКА

за определување на места за истакнување на

изборни плакати во општина Делчево

Член 1

Се определуваат места на кои организаторите на изборната кампања за Локалните избори 2021 можат да истакнуваат изборни плакати и тоа:

а) Во градот Делчево

-пред седиштето на политичките партии секоја партија може да постави монтажно-демонтажна рекламна табла со максимални димензии 2х1 метар;

-потпорен ѕид кај СОУ „М.М.Брицо" наспроти комплекс „Делчевчанка";

-потпорен ѕид на Бул.„Македонија“, под ООУ „Св.Климент Охридски“;

-потпорен ѕид на ул. „Солунска“;

-потпорен ѕид на почеток на ул.„Пере Тошев“.

б) **Во останатите населени места** изборни плакати можат да се истакнуваат на објекти-сопственост на општина Делчево,но и на други станбени и други приватни објекти со претходна согласност од сопственикот на објектот.

Член 2

За обележување на местата за истакнување на изборни плакати согласно член 1 на оваа одлука се задолжува Одделението за урбанизам, заштита на животна средина, комунални дејности и сообраќај.

Надзор над спроведувањето на одредбите на оваа одлука ќе врши Одделението за инспекциски надзор.

Член 3

Одлуката ќе се достави до сите организатори на изборната кампања и истите се должни да се придржуваат на одредбите од член 1.

Член 4

Одлуката влегува во сила осмиот ден од денот на објавувањето во „Сл.гласник на Општина Делчево“ .

Број 09- 1194/ 1 **СОВЕТ НА ОПШТИНА ДЕЛЧЕВО**

08.07. 2021 год. **Претседател,**

Д е л ч е в о **Драган Маневски,с.р.**

11.Врз основа на член 40 од Законот за просторно и урбанистичко планирање (Сл. весник на РСМ бр.32/2020) и член 36 став 6од Законот за локална самоуправа (,,Сл.весник на РМ,, број 5/2002), Советот на Општина Делчево на 54.седница одржана на ден 08.07.2021 година, донесе

ОДЛУКА

За измена на Одлуката за дополна на Програмата за изработка урбанистички планови на подрачјето на Општина Делчево за 2021 бр.09-955/1 од 27.05.2021

Член 1

Со оваа Одлука се врши измена на Одлуката задополнана Програмата за изработка на урбанистички планови на подрачјето на Општина Делчево за 2021 годинабр.09-955/1 од 27.05.2021 година („Сл.гласник на Општина Делчево“ бр.6 од 28.05.2021).

Член 2

Во член 2 став 2 наместо зборот „**Е1.12**“ треба да стои **„Е1.13“.**

Член 3

Оваа одлука стапува во сила осмиот ден од денот на објавувањето во ,,Службен гласник на Општина Делчево“.

Број 09 –1195/1 СОВЕТ НА ОПШТИНАДЕЛЧЕВО

08.07.2021 год. Претседател,

Делчево Драган Маневски ,с.р.

12.

Врз основа член 36 став 6од Законот за локална самоуправа (,,Сл.весник на РМ,, број 5/2002), а согласно Глава III, член 16 став 1 точка 2 одПрограмата за поставување на урбана опрема на територијата на град Делчево бр.09-834/1 од 28.04.2021 година, Советот на Општина Делчево на својата 54.редовна седница, одржана на ден 08.07.2021 година, донесе

ОДЛУКА

за одобрување на допопнителни графички прикази за фонтана бр1 на к.п. 6682/1 КО Делчево

Член 1

Со оваа Одлука се врши одобрување на доставени допопнителни графички прикази за фонтана бр.1 на К.П. бр. 6682/1 КО Делчево – основа, пресек изглед согласно одредбата предвидена во Програмата за поставување на урбана опрема на територијата на град Делчево бр.09-834/1 од 28.04.2021 година.

Член 2

Оваа одлука стапува во сила осмиот ден од денот на објавувањето во ,,Службен гласник на Општина Делчево“.

Прилог бр. 1

Прилог бр. 2

Број 09-1196/1 СОВЕТ НА ОПШТИНА ДЕЛЧЕВО

08.07.2021 година Претседател,

Делчево Драган Маневски,с.р.

ПРЕСЕК 2-2, 3-3
М=1:50

ПРЕСЕК 3-3

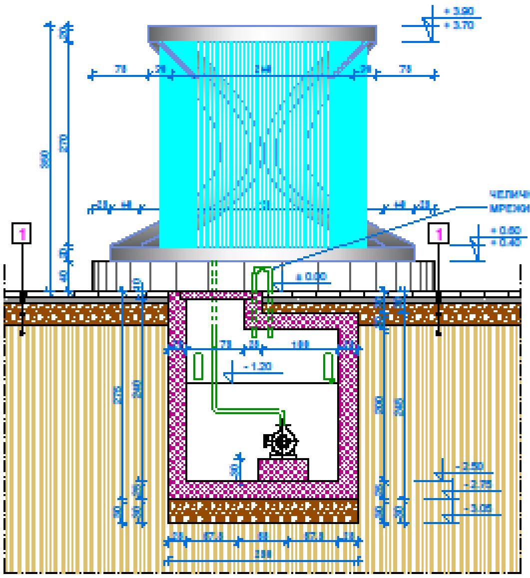

ЛЕГЕНДА:

1
- БЕХАТОН ПЛОЧКИ д=8см
- СЛОЈ ОД НАБИЕН СИТЕН ПЕСОК д=7см
- НАБИЕНА ПОДЛОГА ОД КРШЕН КАМЕН д=30см
- НАБИЕНО ТЛО

2
- КЕРАМИЧКИ ПЛОЧКИ
- ВОДООТПОРЕН ЛЕПАК И ФУГА
- ТРОСЛОЈНА ХИДРОИЗОЛАЦИЈА НА ЦЕМЕНТНА БАЗА
- СЛОЈ ЗА ИЗРАМНУВАЊЕ д=1см
- АРМ. БЕТ. ПЛОЧА д=20см
- НАБИЕНА ПОДЛОГА ОД КРШЕН КАМЕН д=30см
- НАБИЕНО ТЛО

3
- МЕРМЕРНИ ПЛОЧКИ д=3см
- ВОДООТПОРЕН ЛЕПАК И ФУГА
- АРМ. БЕТ. ЅИД д=25см

ОСНОВА
М=1:50

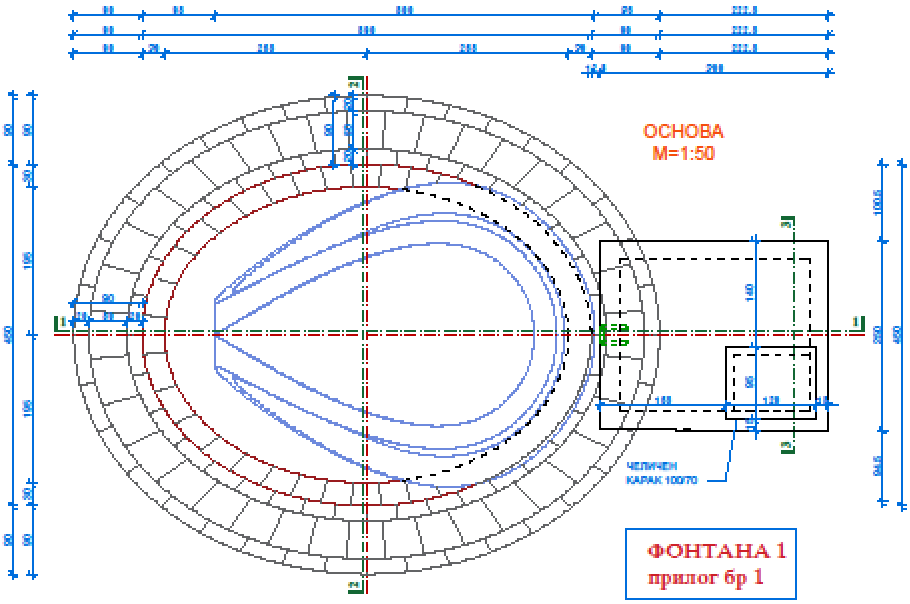

ФОНТАНА 1
прилог бр 1

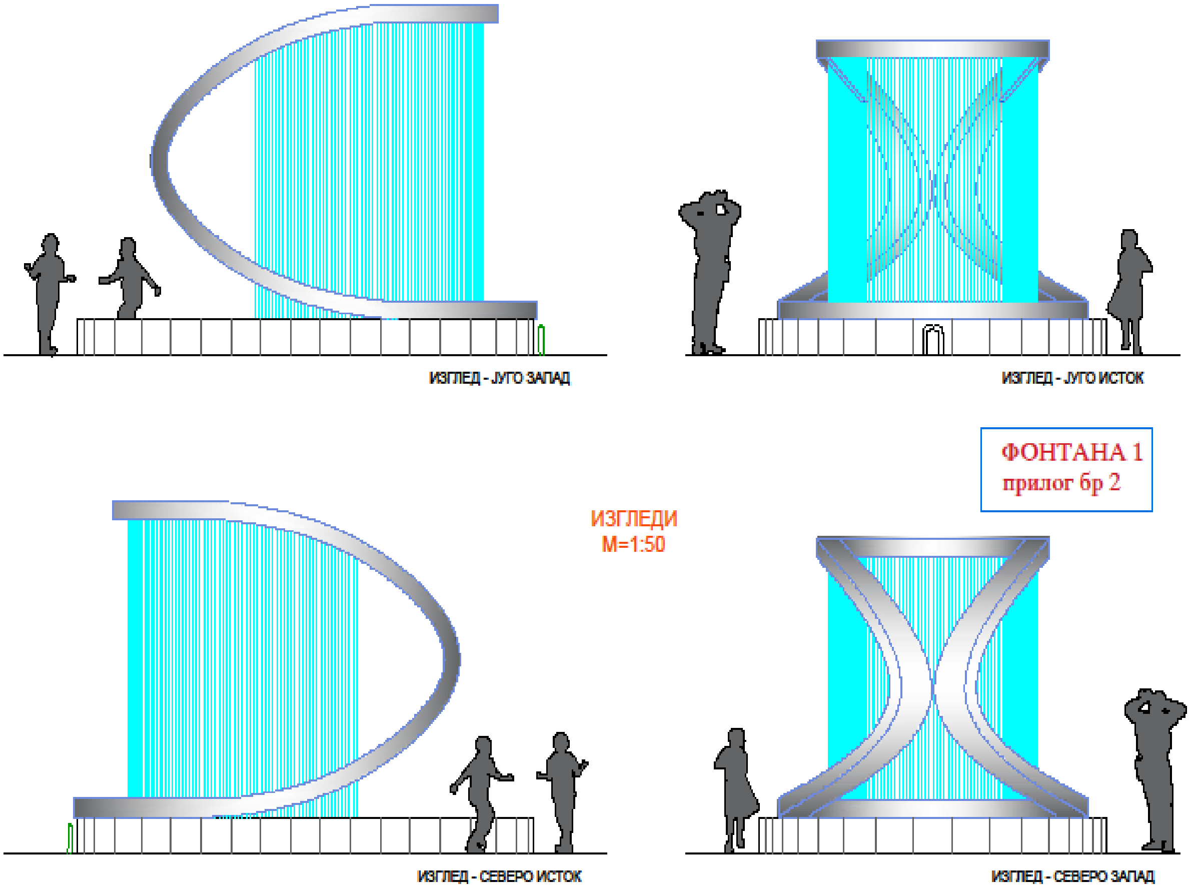

13.Врз основа на член 36 став 6од Законот за локална самоуправа (,,Сл.весник на РМ,, број 5/2002), а согласно Глава III, член 16 став 1 точка 2 одПрограмата за поставување на урбана опрема на територијата на град Делчево бр.09-834/1 од 28.04.2021 година (“Службен гласник на Општина Делчево“ бр.5/2021), Советот на Општина Делчево на својата 54.редовна седница, одржана на ден 08.07.2021 година, донесе

ОДЛУКА

за одобрување на допопнителни графички прикази за фонтана бр.2

на К.П. 6683 КО Делчево

Член 1

Со оваа Предлог Одлука се врши одобрување на доставени допопнителни графички прикази за фонтана бр.2 на К.П. 6683 КО Делчево – основа, пресек изглед согласно

одредбата предвидена во Програмата за поставување на урбана опрема на територијата на град Делчево за 2021 година бр.09-834/1 од 28.04.2021 година.

Член 2

Оваа одлука стапува во сила осмиот ден од денот на објавувањето во ,,Службен гласник на Општина Делчево“.

Прилог бр. 1

Прилог бр. 2

Број 09-1197/1 СОВЕТ НА ОПШТИНА ДЕЛЧЕВО

08.07.2021 година Претседател,

Делчево Драган Маневски,с.р.

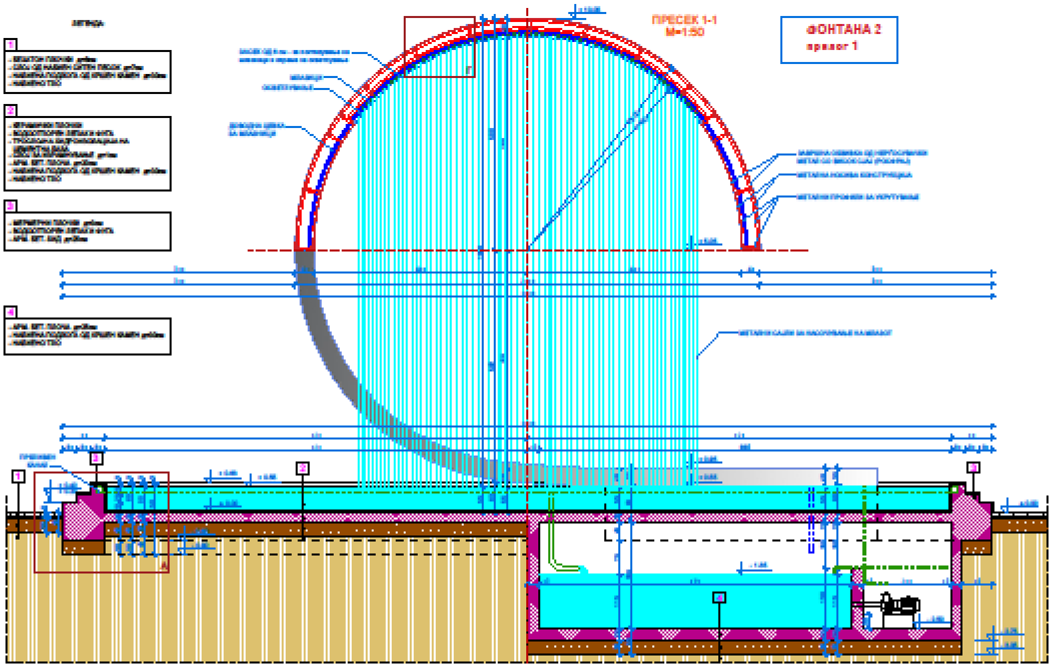

ОСНОВА
M=1:50

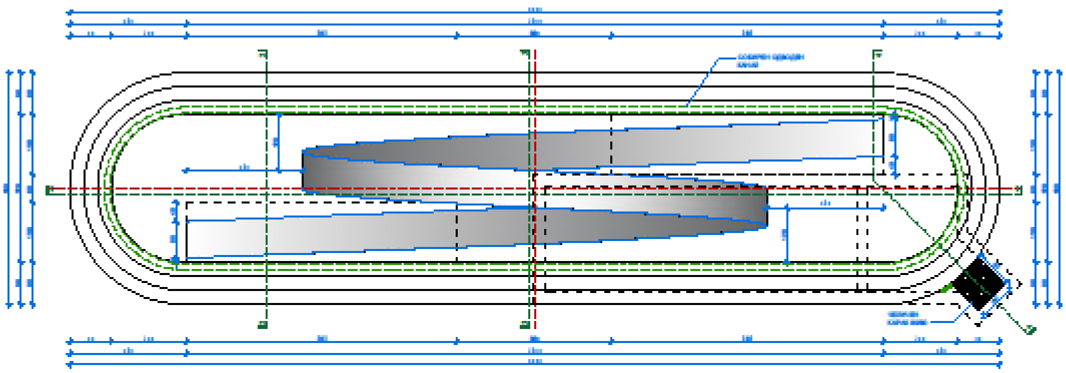

ИЗГЛЕДИ
М=1:50

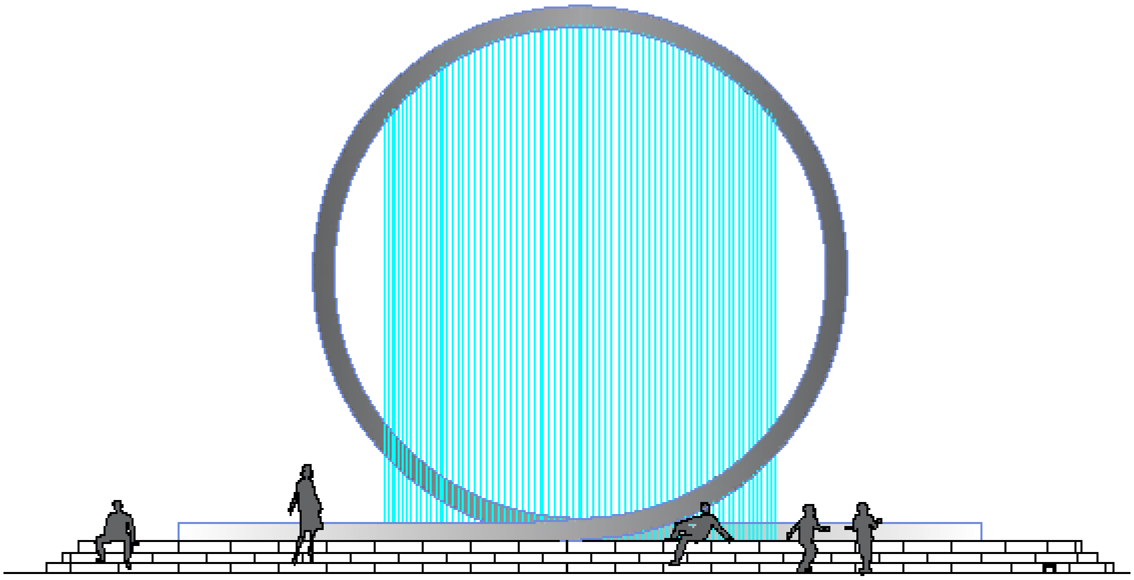

ИЗГЛЕД - ЈУГО ЗАПАД, СЕВЕР

ФОНТАНА 2
прилог 2

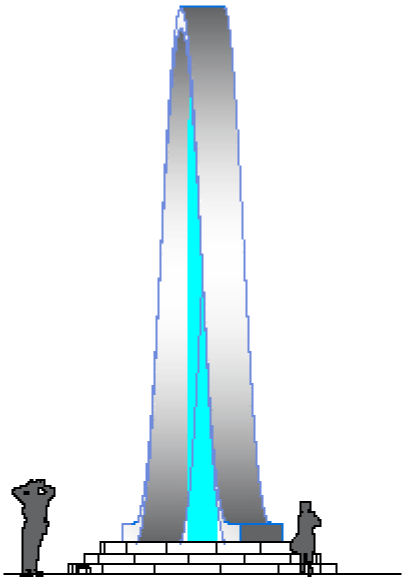

ИЗГЛЕД - ЈУГО ИСТОК

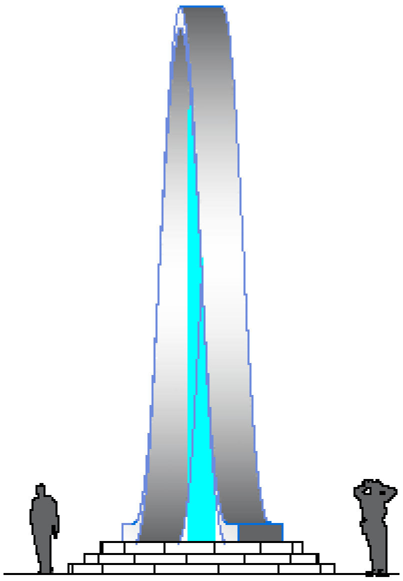

ИЗГЛЕД - СЕВЕРО ЗАПАД

14.Врз основа на член 15 став 1 од Законот за Локална Самоуправа („Службен весник на РМ“ бр.05/2002), и член 15 став 1 од Закон за здруженија и фондации („Службен весник на РМ“ бр.52/2010), Советот на Општина Делчево,на својата 54.редовна седница, одржана на ден08.07. 2021 година, донесе

ОДЛУКА

за ко-финанисрање на проекти на граѓански организации кои ќе се финансираат преку јавните повици организирани во рамките на ReLOaD2

Член 1

Општина Делчево ќе ја усвои ЛОД Методологијата и ќе ко-финансира проекти на граѓански организации со најмалку 20% од вкупниот износ на средства што се распределени во рамки на ReLOaD 2.

Општина Делчево исто така ќе објави и најмалку еден самостоен јавен повик за граѓанските организации.

Член 2

Учеството на Општина Делчево во програмата е 20% од обезбедените средства за граѓанските организации од проектот.

Член 3

Оваа Одлука влегува во сила со денот на објавувањето во “Службен Гласник на Општина Делчево”.

Број 09-1198/1 — СОВЕТ НА ОПШТИНА ДЕЛЧЕВО
08.07.2021 год. — Претседател,
Делчево — Драган Маневски,с.р.

15.Врз основа на член 36 став 1 точка 15 од Законот за локална самоуправа (“Сл.Весник на РМ” бр.5/02), Советот на Општина Делчево на својата 54.sедница одржана на ден 09.07.2021 година, донесе

ОДЛУКА

За усвојување на „Профил и Стратегија за Локален економски развој“ на општина Делчево 2021-2025

Член 1

Со оваа одлука се усвојува **„Профил и Стратегија за Локален економски развој“** на општина Делчево 2021-2025 година.**Член 2**

Процесот е спроведен согласно Методологијата и форматот за стратешко планирање и изработка на стратешки документи за потребите на општините.

Член 3

Општина Делчево како корисник на проектот ќе ги обезбеди сите услови како што се човечки ресурси, технички ресурси и финансиски ресурси за успешно спроведување на овој документ.

Член 4

Оваа одлука влегува во сила осмиот ден од денот на објавување во “Службен гласник на Општина Делчево”.

Бр.09-1199/1 СОВЕТ НА ОПШТИНА ДЕЛЧЕВО

08.07.2021 година **Претседател,**

Делчево **Драган Маневски,с.р.**

16.Врз основа на член 36 став 1 точка 15 од Законот за локалната самоуправа ("Службен весник на РМ бр.5/2002), а согласно со барање 25-1109/1 од 25.06.2021, Советот на Општина Делчево на својата 54.седница, одржана на ден 08.07.2021 година, донесе

О Д Л У К А

За одобрување финансискисредства

на Црковен одбор на с. Стамер

Член 1

Се одобруваат финансиски средстваво износ од 12.000 денари на Црковниот одбор на с.Стамер.Член 2

Средствата ќе бидат наменети за набавка на бетонски блокови за доизградба на потпорен ѕид кај параклис „Свети Петар и Павле“, во с. Стамер.

Средствата ќе исплатени од Буџетот на општината за 2021 година.

Член 3

Се задолжува Одделението за буџетска контрола, сметководство и администрирање на даноци при Општина Делчево да ја спроведе одлуката по нејзиното стапување во сила.

Член 4

Оваа Одлука влегува во сила осмиот ден од денот на објавувањето во Службен гласник на Општина Делчево.

Бр. 09 –1200/1 **СОВЕТ НА ОПШТИНА ДЕЛЧЕВО**

08.07.2021 година **Претседател,**

Делчево **Драган Маневски,с.р.**

17.Врз основа на член 26 став 4 од Законот за основното образование („Службен весник на Република Северна Македонија“ бр. 161/19 и 229/20) и член 22 став 1 Статутот на Општина Делчево („Службен гласник на Општина Делчево, бр. 15/13, 2/19 и 1/21), Советот на Општина Делчево на својата 54. седница, одржана на 08.07.2021 година, донесе

О Д Л У К А
за давање позитивно мислење на Статутарната Одлука за измена и дополнување на Статутот на Општинското основно училиште „Св.Климент Охридски“-Делчево

Член 1

Се дава позитивно мислење на Статутарната Одлука за измена и дополнување на Статутот на Општинското основно училиште „Св.Климент Охридски“-Делчево бр.01-302/1 од 21.06.2021 година.

Член 2

Оваа Одлука да се достави до Градоначалникот на Општина Делчево и до Општинското основно училиште „Св.Климент Охридски“-Делчево.

Член 3

Одлуката стапува во сила осмиот ден од денот на објавувањето во „Службен гласник на Општина Делчево“.

Бр. 09- 1201/1 **СОВЕТ НА ОПШТИНА ДЕЛЧЕВО**
08.07.2021 година **Претседател,**
Делчево **Драган Маневски,с.р.**

18.Врз основа на член 36 став 15 од Законот за локална самоуправа (Службен весник на Република Македонија бр.5/2002), член 20 -а и 20- б од Законот за вработените во јавниот сектор („Службен весник на Република Македонија“ бр.27/2014,199/2014, 27/2016, 35/2018,198/2018, 143/2019 и 14/20), а согласно член 32 од Законот за административните службеници („Службен весник на Република Македонија“бр.27/14 бр.199/2014, 48/15, 154/15, 5/16, 142/16, 11/18и 2Сл.весник на Република Северна Македонија 275/2019 и 14/2020),Советот на Општина Делчево , на својата 54.редовна седница, одржана на ден 08.07.2021година , донесе

ЗАКЛУЧОК

За усвојување наГодишен план за вработување

на ООУ „Св.Климент Охридски“-Делчево за 2022 година

1. Се усвојува Годишниот план за вработување на ООУ „Св.Климент Охридски“ Делчево за 2022 година бр.04-311/1 од23.06.2021година.

2.Овој Заклучок влегува во сила осмиот ден од денот на објавувањето во „Службен Гласник на Општина Делчево“.

Број 09-1202/ 1 СОВЕТ НА ОПШТИНА ДЕЛЧЕВО

08.07.2021 година Претседател,

Делчево Драган Маневски,с.р.

19. Врз основа на член 53 став 5 и став 10 од Законот за основното образование-Консолидиран текст („Службен весник на Република Македонија“ бр.103/2008; 33/2010; 116/2010; 156/2010; 18/2011; 42/2011, 51/2011; 6/2012, 100/2012, 24/2013, 41/2014, 116/2014, 135/2014, 10/2015, 98/2015, 145/2015, 30/2016, 127/2016 и 67/2017),член 36 од Законот за локална самоуправа („Сл.весник на РМ“ бр.5/2002) и член 22 став 1 точка 35 од Статутот на Општина Делчево („Сл.гласник на Општина Делчево“ бр.15/2013, 2/2019, 1/2021), Советот на Општина Делчево, на својата 54.редовна седница, одржана на ден 08.07.2021 година, донесе

ОДЛУКА

за давање на согласносот за формирање на паралелки со помал број на ученици на ООУ „Св.Климент Охридски“-Делчево

Член 1

Се дава согласност за формирање на **чисти паралелки** од 1 до 9 одделние, со помалку од 20 ученици на ООУ „Св.Климент Охридски"-Делчево во учебната 2021/22 година, дадени во ***Преглед 1*** и тоа:

- **Во ООУ„Св.Климент Охридски"-Делчево**, Централно Општинско Училиште (ЦОУ) се формираат по 3 (три) паралелки во I, II, III, IV, V, VI, VII, VIII и IX одделние, односно вкупно **27 (дваесет и седум)** паралелки од I до IX одделение;
- Во ООУ „Св.Климент Охридски"-Делчево, Подрачно училиште (ПУ) с. **Стамер** се формира 1 (една) паралелка во I одделение, или **вкупно 1 (една) паралелка.**
- Во ООУ „Св.Климент Охридски"-Делчево, Подрачно училиште (ПУ) **с.Град** се формира по 1 (една) паралелка во I,VI, VII, VIII и IX одделение, или вкупно **5 (пет) паралелки.**
- Во ООУ „Св.Климент Охридски"-Делчево, Подрачно училиште(ПУ) **с.Треботивиште** се формира по 1 (една) паралелка во, I, II, III, IV, V, VI, VII, VIII и IX, или вкупно 9**(девет) паралелки**.
- Во ООУ „Св.Климент Охридски"-Делчево,Подрачно училиште(ПУ) **с.Разловци** се формира по 1(една) паралелка во I, II, III, IV, V, VI, VII, VIII и IX одделениеили вкупно **9 (девет) паралелки.**

Член 2

Се дава согласност за формирање на чисти паралелки за ученици со **посебни потреби**, од 6-9 одделение со помалку од 10 ученици во ООУ „Св.Климент Охридски"-Делчево во учебната 2021/22 година, дадени во ***Преглед 1-А*** и тоа:

- **Во ООУ „Св.Климент Охридски"-Делчево**, Централно Општинско Училиште(ЦОУ) се формираат по 1(една) паралелка во VI, VII, VIII и IX одделение, односно вкупно **4 (четири)** паралелки од до VI до IX одделение;

Член 3

Се дава согласност за формирање на **комбинирани паралелки**, од 1-5 одделение од 10 ученици, во ООУ „Св.Климент Охридски"-Делчево во учебната 2021/22 година,дадени во ***Преглед 2*** и тоа:

-Во ООУ „Св.Климент Охридски"-Делчево, Подрачно училиште (ПУ) **с.Вирче** се формира 1 (една) комбинирана паралелка во II и V одделение, **односно вкупно 1 паралелка**

- Во ООУ „Св.Климент Охридски"-Делчево, Подрачно училиште (ПУ) с. **Стамер** се формира 1 (една) комбинирана паралелка во II и III,одделение и 1 (една) паралелка во IV и V одделение, односно вкупно **2 паралелки**.
- Во ООУ „Св.Климент Охридски"-Делчево, Подрачно училиште(ПУ) **с.Град** се формира 1(една) комбинирана паралелка во II и III,одделение и 1 (една) паралелка во IV и V одделение, односно вкупно **2 паралелки**.

Член 4

Оваа Одлука влегува во сила осмиот ден од денот на објавувањето во „Сл. Гласник на Општина Делчево“.

Број 09-1203/1 **Совет на општина Делчево**

08.07.2021 год. **Претседател**

Делчево **Драган Маневски,с.р.**

20.Врз основа на член 36 став 15 од Законот за локална самоуправа (Службен весник на Република Македонија бр.5/2002), член 20 -а и 20- б од Законот за вработените во јавниот сектор („Службен весник на Република Македонија“ бр.27/2014,199/2014, 27/2016, 35/2018,198/2018, 143/2019 и 14/20), а согласно член 32 од Законот за административните службеници („Службен весник на Република Македонија“бр.27/14 бр.199/2014, 48/15, 154/15, 5/16, 142/16, 11/18и 2Сл.весник на Република Северна Македонија 275/2019 и 14/2020),Советот на Општина Делчево , на својата 54.редовна седница, одржана на ден08.07.2021година , донесе

ЗАКЛУЧОК

За усвојување наГодишен план за вработување

на ООУ „Ванчо Прке“-Делчево за 2022 година

1. Се усвојува Годишниот план за вработување на ООУ „Ванчо Прке“ Делчево за 2022 година бр.01-276/1 од30.06.2021година.

2.Овој Заклучок влегува во сила осмиот ден од денот на објавувањето во „Службен Гласник на Општина Делчево“.

Број 09- 1204/ 1 СОВЕТ НА ОПШТИНА ДЕЛЧЕВО

08.07.2021 година Претседател,

Делчево Драган Маневски,с.р.

21.Врз основа на член 53 став 5 и 7 од Законот за основното образование-Консолидиран текст („Службен весник на Република Македонија“ бр.103/2008; 33/2010; 116/2010; 156/2010; 18/2011; 42/2011, 51/2011; 6/2012, 100/2012, 24/2013, 41/2014, 116/2014, 135/2014, 10/2015, 98/2015, 145/2015, 30/2016, 127/2016 и 67/2017, 161/2019),член 36 од Законот за локална самоуправа („Сл.весник на РМ“ бр.5/2002) и член 22 став 1 точка 35 од Статутот на Општина Делчево („Сл.гласник на Општина Делчево“ бр.15/2013,2/2019 и 1/2021), Советот на Општина Делчево, на својата 54. редовна седница, одржана на ден 08.07. 2021 година, донесе

ОДЛУКА

за давање согласност на ООУ „Ванчо Прке“-Делчево

за формирање паралелки со помал

број на ученици

Член 1

Заради намален број на ученици запишани во ООУ „Ванчо Прке“ Делчево, во учебната 2021-2022, Советот на Општина Делчево дава согласност за формирање на парелелки со помал број на ученици од законски утврдениот и тоа:

Основно училиште	Паралелки	Број на ученици
ООУ „Ванчо Прке“-Делчево	I 1	13
	I 2	13
	I 3	14
ООУ „Ванчо Прке“-Делчево	II 1	11
	II 2	11
	II 3	15
ООУ „Ванчо Прке“-Делчево	III 1	15
	III2	19
	III 3	16
ООУ „Ванчо Прке“-Делчево	IV 1	22
	IV 2	20
	IV 3	15

ООУ „Ванчо Прке“-Делчево	V 1	17
	V 2	13
	V 3	15
ООУ „Ванчо Прке“-Делчево	VI 1	16
	VI 2	15
	VI 3	17
	VI 4	16
ООУ „Ванчо Прке“-Делчево	VII 1	13
	VII 2	13
	VII 3	15
	VII 4	17
ООУ „Ванчо Прке“-Делчево	VIII 1	19
	VIII 2	17
	VIII 3	20
	VIII 4	17
ООУ „Ванчо Прке“-Делчево	IX 1	10
	IX 2	15
	IX 3	15
	IX 4	10
ПУ „Ванчо Прке“ - Ѕвегор	I	8
	II	5
	III	2
	IV	3
ПУ Ванчо Прке – Габрово	I	4

II	1
III	5
IV	1
V	3

Член 2

Одлуката влегува во сила осмиот ден од денот на објавувањето во „Сл.гласник на Општина Делчево".

Бр.09-1205 /1 **СОВЕТ НА ОПШТИНА ДЕЛЧЕВО**

08.07.2021 год. **Претседател,**

Д е л ч е в о **Драган Маневски,с.р.**

22.Врз основа на член 36 став 15 од Законот за локална самоуправа (Службен весник на Република Македонија бр.5/2002), член 20 -а и 20- б од Законот за вработените во јавниот сектор(Службен весник на Република Македонија бр.27/2014 и 198/2018) а согласно член 32 од Законот за административните службеници („Службен весник на Република Македонија бр.199/2014 и 11/2018),Советот на Општина Делчево, на својата 54. редовна седница, одржана на ден 08.07.2021 година , донесе

ЗАКЛУЧОК

за усвојување на Годишниот план за вработување

за 2022 година на ЈЛБ „Илинден"-Делчево

1. Се усвојува Годишниот план за вработување за 2022 година на ЈЛБ „Илинден"-Делчево бр.16-32/1 од 01.07.2021 година.
2. Заклучокот влегува во сила осмиот ден од денот на објавувањето во „Сл.гласник на Општина Делчево".

Број 09- 1206 /1 **СОВЕТ НА ОПШТИНА ДЕЛЧЕВО**

08.07.2021 година **Претседател,**

Д е л ч е в о **Драган Маневски,с.р.**

23.Врз основа на член 20-б од Законот за вработените во јавниот сектор („Сл.весник на РМ“ бр.27/2014, 199/2014 и 27/2016), член 32 од Законот за административни службеници („Сл.весник на РМ“ бр.27/2014, 199/2014 и 11/2018), како и член 36 од Законот за локална самоуправа („Сл.весник на РМ“ бр.5/2002), Советот на Општина Делчево,на својата 54. редовна седница, одржана на ден 08.07.2021 година, донесе

ЗАКЛУЧОК

за усвојување на Измена на Годишниот план за вработување

наЈКП„Брегалница“-Делчево за 2021 година

1.Се усвојуваат Измените на Годишниот план за вработување на ЈКП „Брегалница“-Делчево за 2021 година бр.0403-235/1 од 01.07.2021 година.

2.Заклучокот влегува во сила осмиот ден од денот на објавувањето во „Сл.гласник на Општина Делчево“.

Број 09-1207 /1 — СОВЕТ НА ОПШТИНА ДЕЛЧЕВО

08.07.2021 година — Претседател,

Д е л ч е в о — Драган Маневски,с.р.

24.
Врз основа начлен 22 став 1 точка 4 од Законот за локалната самоуправа („Службен весник на РМ бр.5/2002“), член 15 став 1 точка 4од Статутот на Општина Делчево („Службен гласник на Општина Делчево“ бр.15/13 и 2/2019), како и согласно член 1 од Одлуката за алоцирање на средства од Договорот за заем за ,,Проект за поврзување на локални патишта “ со средства обезбедени со заем од Меѓународната банка за обнова и развој – Светска Банка(„Службен весник на РМ“ бр.3/2020), Советот на Општина Делчево на 54.седница, одржана на ден 08.07.2021 година, донесе

ОДЛУКА

за одобрување на приоритетен објект по Проектот „Поврзување на локални патишта“ финансиран со заем од Меѓународната банка за обнова и развој – Светска Банка

Член 1

Се одобрува приоритетен објект по Проектот „Поврзување на локални патишта“ финансиран со заем од меѓународната банка за обнова и развој – Светска Банка:

- Реконструкција на улица Орце Николов и улица Скопска, Општина Делчево
- Реконструкција на дел од улица Острец, Општина Делчево.

- Реконструкција на делница од локален пат Л-1 Делчево – с.Тработивиште, Општина Делчево

Член 2

Одлуката влегува во сила 8 (осмиот) ден од денот на објавување во „Службен гласник на Општина Делчево“.

Бр. 09-1208/1 ПРЕТСЕДАТЕЛ

08.07.2021 година на Советот на Општина Делчево

Делчево Драган Маневски,с.р.

25.Врз основа на член 28 од Законот за средно образование – Консолидиран текст („Сл.весник на РМ бр.44/95; 24/96;35/97; 82/99; 29/02; 40/03; 42/03; 67/04; 55/05; 113/05; 35/06; 30/07; 49/07;81/08; 33/10; 116/10; 156/10;18/11; 51/11; 6/12; 100/12 и 24/2013, Советот на Општина Делчево, на својата 54.седница, одржана на ден 08.07.2020 година, донесе,ОДЛУКА

За давање согласност на СОУ „М.М.Брицо“-Делчево

за формирање на паралелки

со помал број на ученици

Член 1

Заради намален број на ученици запишани во СОУ Методи Митевски Брицо Делчево, во учебната 2021-2022, од Советот на Општина Делчево се бара согласност за формирање на парелелки со помал број на ученици од законски утврдениот број согласно член 28 став 2 од Законот за средно образование-Консолидиран текст и тоа:

Образование/образовен профил	Година	паралелка	Број на ученици
Гимназиско образование - природно-математичко подрачје -А	I	I-1	18
Гимназиско образование -природно-математичко подрачје - А	I	I-2	17
Гимназиско образование			

-природно математичко подрачје комбинација Б и општествено хуманистчко - комбинација А (комбинирана)	I	I-3	25
Гимназиско образование општествено хуманистчко - комбинација А	I	I-4	25
Стручно образование -текстилно-кожарска струка техничар за изработка на облека-4 годишно траење	I	I-5	14
Стручно образование хемиско-технолошка струка-прехранбен техничар – 4 годишно траење-дуална паралелка	I	I-6 ВКУПНО 6	10 ВКУПНО 109
Гимназиско образование			
Природно-математичко подрачје А	II	II-1	24
Природно-математичко подрачје А	II	II-2	10
Општествено-хуманистичко подрачје комбинација -А	II	II-3	12
Општествено-хуманистичко подрачје комбинација -А	II	II-4	17
Општествено-хуманистичко подрачје комбинација -А	II	II-5	17
Стручно образование **комбинирана** -текстилно-кожарска техничар за изработка на облека 4 годишно траење и хемиско	II	II-6	10

технолошка струка-пехранбен техничар-4 годишно траење		ВКУПНО 6	ВКУПНО 90
Гимназиско образование Природно-математичка комбинација А	III	III-1	19
Природно-математичка комбинација А и Б	III	III-2	16
Општествено-хуманистичко подрачје комбинација А	III	III-3	18
Општествено-хуманистичко подрачје комбинација А	III	III-4	23
Општествено-хуманистичко подрачје комбинација А	III	III-5	20
Стручно образование текстилно-кожарска техничар за изработка на облека 4 годишно траење и хемиско технолошка струка-пехранбен техничар-4 годишно траење	III	III-6 ВКУПНО 6	15 ВКУПНО 111
Гимназиско образование Природно-математичко подрачје А	IV	IV-1	25
Природно-математичко подрачје Б	IV	IV-2	12
Гимназиско образование општествено-хуманистичко подрачје А	IV	IV-3	15
Гимназиско образование	IV	IV-4	18

општествено-хуманистичко подрачје А			
Гимназиско образование општествено-хуманистичко подрачје А	IV	IV-5	19
Стручно образование Текстилно-кожарска струка-конфекциски техничар и хемиско-технолошка струка - прехранбен техничар 4 годишно траење комбинирана	IV	IV-6 **ВКУПНО 6** **СЕ ВКУПНО 24**	13 **ВКУПНО 103** **413**

Член 2

Одлуката влегува во сила со денот на донесувањето, а ќе се објави во „Сл.гласник на Општина Делчево“.

Број 09-1209/1 **СОВЕТ НА ОПШТИНА ДЕЛЧЕВО**

08.07.2021 год. **Претседател,**

Д е л ч е в о **Драган Маневски,с.р.**

26.

Врз основа на член 36 од Законот за локална самоуправа („Сл. Весник на Република Македонија“ бр.5/2002), член 18 став 5 од Законот за младинско учество и младински политики („Сл Весник на Република Северна Македонија“ бр.10/2020), член 22 и член 64 став 5 од Статутот на Општина Делчево („Сл.Гласник на Општина Делчево“бр.15/2013,2/2019 и 1/2021), Советот на Општина Делчево на својата 54. седница, одржана на ден 08.07.2021 година, ја донесе следната

О Д Л У К А
за верификација на мандати на членови на Локален младински совет на Општина Делчево

Член 1

Советот на Општина Делчево донесува Одлука за верификација на мандатите на членовите на Локалниот младински совет на Општина Делчево и тоа:

1. Александар Дончовски, Планинарски спортски клуб „Голак“, Делчево
2. Јована Петровска, ЛК СДММ Делчево
3. Кристијан Трајановски, НУЦК „Никола Јонков Вапцаров“, Делчево
4. Родна Деолска, Регионален центар за застапување, Делчево
5. Џастин Мемедов, НВО „КХАМ“, Делчево

Член 2

Мандатот на членовите на Локалниот младински совет на Општина Делчево трае 2 години со право на уште еден избор.

Член 3

Оваа одлука влегува во сила осмиот ден од денот на објавувањето во Службен гласник на Општина Делчево.

Бр.09-1210/1 — **СОВЕТ НА ОПШТИНА ДЕЛЧЕВО**
08.07.2021 година — **Претседател,**
Делчево — **Драган Маневски, с.р.**